（第三種郵便物認可大正十一年七月二十四日）

滿洲報

發行人 王平山 編輯人 金念曾 印刷人 金慕章

(一) No.3966 星期六 THE MAN CHOU PAO 大同三年一月廿七日

（本報價目）每月一圓，六個月七圓八角，全年十五圓，郵費先惠，郵票不收（外國除中國日本外加郵費）（廣告刊費）一行十二字起碼一日每行一圓，特別地位加倍，以上俱以現大洋為本位，但朝鮮臺灣日本內地即以日本金為本位

大連市常盤町二十九番地 發行所 滿洲報社 電話 編輯部（長）經理部（長）社長室 七五一三番 四〇三四番 二二四六二番 二一八四番 三七一二番 振替貯金口座（大連）

THE MAN CHOU PAO 29--31 Tokiwacho Dairen, Manchuria

昭和九年一月廿七日

鄭總理接見記者團之談話
滿洲帝國之首途
向王道政治理想進行

鄭總理於二十五日午后二時許在國務院會議室招集日滿駐京新聞記者團關於皇帝登極大典及變更國體應順天命問題均所有示釋暢談約一小時之久始行退席頗博得滿場一致之同情云云

又訊鄭國務總理於國務多忙之中割却寸暇於廿五日午後二時就國體之變化與滿洲帝國之將來影響語云

因將有影響故將國策根本基調與余之理想以經緯推測而言之關於國體改革最初所想者為君主制與民主制之明白區別中國四千年以來布君主制日本勿論亦有三千年之君主制歷史清國起壬子革命與國民共行政治云者之歐美理論大為沸騰宣統帝讓位而清朝遂亡其後廿三年間觀民情政情紛爭不絕繼在混亂狀態即觀其好事例則君主政體與民主政體何者為佳之批判當可明瞭滿洲國成立以來約經二年雖續行共和政體然以既非歐美式者復非共和式者之政體不能發達完全文化於茲乃起國體改革之必要性徵諸民族混亂狀態在定為共和政體的滿洲國至於今日乃取君主政體長處而施政矣若從中國觀之或笑滿洲國取古制舊例與新世界狀勢背馳亦未可知然此為中國之迷夢尚未覺也 新帝國為改正誤於物質文明之弊而將存於東亞之舊有精神文明加於物質文明者考慮滿洲國將來之好影響時對他國之哂笑不用介意物質萬能之文明生存乎抑精神文明生存乎滿洲國今非將立於此二大岐路乎在世界思想亦在二大岐路之時世人諒將瞠目觀滿洲國之將來然余常所說之王道主義無人種差別為超越國境而布王道政治向其理想進行故將來我國無可憂之事世人亦將諒解乃強力昂然而語後對何日訪日之質問答云於二三月前雖思赴日然因政務匆忙未能實行執政訪問日本因願會見友邦人士與明媚風光乃非常希望惟日期未定

警備大典預算額

三月一日我滿洲國大皇帝登極典禮早已鄭重公佈查其預算額為二、八七九、九七五〇〇內宮府營繕費（初等官二六〇、〇〇〇）又新皇登極大典費二、六一四三九五、〇〇建國功勞調査費五五八〇、〇〇〇內重要支出如救濟基金表賢賑恤一、一五五〇〇〇〇〇云云

四中全會已終了
林森連任主席
並決定班禪為國委等案

最終日的四中全會會議於廿五日午前九時開會朗讀第三中全會議會議錄及其他諸報告後對政府主席改選決定林森重任

一、班禪喇嘛為政府委員之一件

一、西北經濟開發促進之件

一、三民主義改革國內諸制度而充實國力救濟國家危急之件

以上各案件全行可決於午後一時散會矣（廿六日南京電）

新設治安維持會
並宣傳委員會
均置於黑龍江省公署內 另在主要都市設無線電

從來駐齊齊哈爾〇團之宣傳班為進行在黑龍江省內的宣傳工作今次特在省公署內新設立宣傳委員會與治安維持會協力共同努力進行第一着手即規定預算約八千元購買蓄音機三十台映畫機械三台無線電受信機十台蓄音機除在齊齊哈爾省城安設一個受信機外餘均在齊齊哈爾以外各主要都市十個場所安設與無線電互相通話以供與不通文字之下層階級多數民衆之通訊宣傳云

南京政府之努力廢陰歷
令郵局焚燒舊正賀年信

中央政府努力廢止國內舊曆故此次交通部對郵政總局發出對舊曆正月之賀年狀須完全燒却之嚴命（廿六日南京電）

孫軍愈迫寧夏
馬鴻逵軍聯絡斷絕

占領去寧夏省城十五英里的李崗堡之孫殿英軍先鋒騎兵部隊即向寧夏開始侵擊石嘴子寧夏間的馬鴻逵軍依此完全斷絕聯絡寧夏危機日迫至兩軍勢力馬為三萬孫亦三萬云（廿六日南京電）

烏克蘭之反蘇

廿四日由駐在奧迭次田中領事向外務省報告如左

蘇聯烏克蘭之中央執行委員會於廿一日期確立烏克蘭東部工業之基礎並欲使首都接近重要農業地方且鑒及有增進民族文化之必要決將首都由哈里克夫移至基耶夫云然而原來烏克蘭為俄人居住之地方對蘇聯政策早抱不滿故獨立之機運乃基於此對其統治上極為注意且烏克蘭西方之波蘭羅馬尼亞等由前即與蘇聯締結不可侵條約但由東心不喜悅蘇聯邦諸國觀之蘇聯此次之舉當與烏克蘭反蘇運動之進展有加以同等注目之價值云（東京電）

蘇聯要人聯袂回國

最近在哈及北鐵沿線之蘇聯僑民遣返本國者非常之多一昨二十一日午後三時由哈向西出發之第三次國際列車有領事館員波洛諾夫及北鐵幹部魯特聶夫克洛索夫夫人與前任監事伯爾申等數人聯袂回國在此時局之下關係各方對之甚為注目云

蘇俄飛機在綏芬作低空的飛行
調查詳細確實後即抗議

駐黑河之蘇俄國領事顧洛斯氏稱我國飛行機飛翔於蘇俄領土上空已發出向我方之警告抗議他方面據滿俄東部國境綏芬的情報謂二十一日午前十時頃在綏芬北方山上約有蘇俄騎兵約四五百名並飛行機一台作抵空飛行乃為事實我方決依詳細調查確實後即向蘇俄側提出反抗提議之方針

滿洲馬術協會
設立計畫已有具體的辦法 推榮厚為會長王濟衆副之

文教部體育關係者為發達普及滿洲國的馬術計畫設立滿洲國馬術協會已有具體化發起人側對會長副會長理事等正在詮衡中然會長推中銀總裁榮厚氏副會長推馬政局長王濟衆氏正在懇請就任中該協會實現後在全滿設支部各方面甚注目該項之活動

日滿合同討伐
期使吉林的匪賊全滅 雙方的軍隊已行出動

吉林駐屯的部隊此次組織日滿合同討伐軍行第二次的工作由八見部隊實地指揮並滿洲國軍於二十五日午前五點四十分出發日軍於二十六日午前十點由吉林出發受多數日滿官紳的歡送向某方面出動中利用山岳地帶期使小股匪賊及共匪等全行剿滅以靜地方或有通匪的農民們也以匪論討伐之尚有極大的効果各方面非常期待的

中國氣船九江號遭難
被白山丸救助

據二十六日午後三時大阪商船大連支店入電二十六日午前十時天津航行中的商船白山丸在沙壘田西十二海里的海上發見遭難將要沈沒的中國汽船九江號船長高橋二松氏以下六十八名即刻救助

上海事變二週年紀念
刻在準備中

因上海事變二周年記念日在邇中國側決開催記念大會刻在準備中而目下業經決定者在市黨部主催於午前十時首由市商會召集各代表開催記念大會全市各機關各商店均須揭半旗又因上海事變被飛行機之脅威組織之航空協會以民衆之寄附購入之飛行機飛翔空中撒布航空救國之宣傳單且軍警當局自午前五時實行特別戒嚴對一切非合法集會游行等決加以嚴重取締云（廿六日上海電）

班禪於歡迎中抵平
次晨離平南上
談出席全會後或將赴青

北平快信、班禪大師、於十八日晨九時、由綏遠專車啓程、在大同張家口等處、因均有人歡迎、故沿途均有耽擱、直至十九日下午五時始抵北平東站、茲將平市歡迎情形誌之於次

北平方面、接班禪大師由綏啓程消息後、當由歡迎班禪辦事處、通知各機關各團體屆時到站歡迎、東車站方面於十九日午前十時起即派出保安隊同憲兵、在站警戒、所有班禪經過路線、同時照預定辦法、加崗警衛、歡迎人員、於午前十時即陸續到站、計有政整會委員長黃郛代表參議徐鴻賓、參議袁慶恩、科長張劍初、軍分會委員長何應欽代表徐英、高勝岳、市長袁良、公安局長余晉龢、三十二軍路長商震、法國駐平代理公使克佈諾、參贊韓德威、各蒙王公阿穆爾沁格勒圖等、並五台山普濟教會、維知宮喇嘛、婦女佛教會各團體、約千餘人、一時站台甚形擁擠、班禪專車於五時抵東站、一時軍樂齊奏、軍警舉槍、歡迎人員亦肅穆致敬、首由黃郛代表徐鴻賓、張劍初、袁慶恩、何應欽代表高勝岳、徐英、市長袁良、公安局長余晉龢首先登車、在飯車內恭謁班禪大師、各敬獻哈達畢、班禪始隨袁長等下車、大師着黃緞袍掛頭戴皮帽面色黧黑、其時各歡迎人員擁擁而上圍繞左右均致敬禮、出站後、即登籌備處所備五十六號汽車赴豐澤園行轅、歡迎人員、亦多跟隨汽車前往、班禪大師定二十日訪黃郛何應欽兩委員長、市長袁良、正午十二時在市府西花廳設宴、為班禪洗塵、黃何兩委員長定當晚在中南海春耦齋聯合歡宴大師、並邀本市軍政各首領作陪、中晚兩席均為中菜、聞班禪大師、定二十一日晨即專車離平赴京、列席四中全會、記者等隨赴中海豐澤園晉謁、當蒙賜見、由秘書長劉家駒代任翻譯、據談、此次來平、不過途經該地、並無若何任務、專為赴京出席四中全會、再為國家在蒙邊宣化為持已久、順便報告過去經過、並請示以後機宜、本人在綏即患牙疾原電在平耽擱一日、至某日赴京、須看本人病症與事情多寡而定、關於自治決裂問題、尚未與聞、俟到京後、即可見諸事實、至今後行程、願速赴青海、或行赴青、惟此時尚不敢定云云、此次隨班禪來平之人員除中央所派之歡迎代表冷融及羅桑囊嘉、齊丹僧、朱福南外、其行轅人員並大卓尼夏堪布、辦公廳職員十餘名衛隊三十餘名、並未多帶隨員、如返蒙期遠、大部人員將再隨後開來又班禪駐平辦公處、接戴傳賢氏來電謂已派銓叙部長林翔來平歡迎班禪大師、新隨時接洽云云

張家口訊、班禪專車九輛、皓十九日晨五時十分過張、楊鎮南、過之翰、及察十二旗代表等、到站歡迎、班宋主席因病留津致歡、牙疾、謂駐平二三日、即晉京、四全會畢北返入青、回藏問題、在京晤商、未決定、專車五時三十分離站、省府電留平省委卓總管迎班

今日本報三大張

間島方面的共匪被擊潰
匪方損失甚大

間島方面討伐中的獨立守備隊於二十五日午前十一點在百草溝西方地區逢遇三百餘名共匪經過二點餘鐘追擊逃散匪方的損失甚大

永寧水火保險公司緊要啓事

本公司奉天代理人張逸民君因事辭職奉天代理處已自本年一月一日起撤消改託周雲階君為本公司瀋陽代理人繼續營業所有尚未滿期之單務請各保戶自一月一日起儘十日內送至周君處加蓋印章方為有效一節業經登報並發專函通知在案惟查蓋章期限雖已屆滿保單仍有未來蓋章者茲特展緩一星期至一月十七日為止尚乞各保戶速將大單送來蓋章逾期即行作廢特再登報聲明

張逸民 周雲階 啓事 地址十一緯路花旗銀行隔壁啓新洋灰公司大樓中國實業銀行內

逸民承辦之永寧保險公司奉天代理處已自本年一月一日起宣告結束交由雲階以瀋陽代理處名義接辦所有經手事件以及出入銀錢等項本年一月一日以前歸逸民負責以後歸雲階辦理恐未周知特此聲明

地照損壞有得管業聲明

敬啓者茲為敝村會牧養山荒壹百參十畝中則地四十八晌地照存放本村會員項上和家該會員因避匪將全數地照埋放墻下被雨淋破不堪再用以經官署查明事實特此登報聲明另請公署案懇請補新照

鐵嶺縣第六區副村 下塔子村公會啓

本報發刊 崇德彰善錄徵稿啓事

敬啓者竊惟吾滿俗尙質樸為世所稱道在此古風未泯之邦三千萬官民士庶之中或施仁發政為宦海之循良或處世立身有頌聲於鄉里堪許為德行美備之君子者自均大有其人今日政治既在王道主義之下德行一端又居孔門四科之首其應使芳輝永播幽光發揚者固矣而樂善好施扶危濟困本已飢已溺之襟懷活盈萬盈千之生命熱血高風亦同屬不可湮沒即如建國初期萑苻未靖民衆潰逢離亂慘狀筆難盡述各地慈善家及時奮起踴躍輸將努力救恤其功績之昭著與以德行見重之英賢兩相並美實各具不朽之價值我輩均有特書之必要本報鑒此因決定刊載崇德彰善錄專為立德諸彥及慈善大家徵求事蹟逐次錄登報端將來並須編書用期竹帛垂名傳諸後世永為德育之金鑑焉所望各界人士不吝贊助畢其所知對日寄稿不勝企幸之至茲並訂徵稿簡約如左

簡約

一、本錄所載限於德政昭彰之循良德行美備之賢士扶危濟困之慈善家其事蹟確可光耀簡冊值得特書者

二、各界人士均可就其所知之具有前項資格者紀述事實寄稿推薦以備採登

三、推薦人於寄稿同時須並寄被推薦者之照片一張俾資製版刊載

四、來稿必須文義通順字跡清楚

五、推薦人現在之通信地址及真實姓名於寄稿時亦須通知本報以昭鄭重並便於必要時之詢問調査

六、寄來之原稿及照片無論發載與否概不發還但並不揭載

七、寄稿信面請書『大連市常盤町廿九番地滿洲報社崇德彰善錄編纂係』收啓或向本報各地分社寄稿亦可

注意 倘為襄成此舉而助以製版費者請繳於分社或代派處時須索取臨時領收證而後於五日以內未收到本社之正式領收證時須速通知本報經理部

申明存摺作廢

先兄徐公鏡軒於大同三年一月五日在京寓一家五口同被煤氣燻死先兄生平小有積蓄其款存何處家人未預聞乃吉林和發祥德記經理武君九鑫聞耗即派人携款赴京廣帮同料理喪事當此人亡家全友誼維持信用誠世之信義君子也殆武君立將先兄存款賬簿交澤查看表明心迹並至該號名下所有存款過存澤三名下任聽隨時存取概將先兄號稱謝原有存摺兩扣在先兄手內先兄一家遭權慘禍此項存摺經澤迭次查找於遺物堆中尋獲其一經即交還該號註銷其餘一摺不知散失何處已與武君申明言定日後此摺無論發現在任何人手內概行作廢特此申明俾衆週知

吉林 徐澤三謹啓

齊昂鐵路公司全體股東緊要聲明

逕啓者案查公司資本之來源純係本地旗族官佐丁甲應領之俸餉以俸餉投資入股發給股票為本節々有案可稽是路資股票為旗人享有之特權故原章程第十四條設有明文規定凡股東如將股票轉讓時得以本國籍者為限並應報告本公司更名註冊設非本國人即無買受股票權利即使讓渡本國人於更名註冊後方發生移轉効力倘持有股票之人擅自會給非本國人或與本國人私相授受而不照章更名註冊一律認為無効此應聲明者一又趙伯俊即趙樹人充任幫辦時將養路九萬六千四百兩擅自盜出據為已有早由公司董事清理會呈明省長公署嚴行查辦並予撤銷股票在案查趙之徒將此項股票一律改為櫻寄名義此項作廢之股票誠恐無恥之徒擅行盜賣藉資詐財倘有買受櫻寄名義股票者全體股東絕對否認受買人仍向出賣人求償公司不負任何責任此應聲明者二以上兩端望祈各界人等注意為荷

齊昂公司全體股東同啓

軍政部最新出版地圖 本圖有三大特色

（一）完全 所有滿洲國內省城府縣村鎮山川道路河溝井泉均經測量正確明晰

（二）詳細 所有山河溝渠水泡土台碑墓地土肥瘦村莊遠近莫不詳細備載

（三）定價低廉 十萬分之一者每張國幣一角五分五萬分之一者如上同五十萬分之一者二角

本圖關於軍界方面得此圖則道路遠近攻防要地一目了然山河形勢明如指掌於政界方面得此圖能知縣城之廣狹村莊人煙之稀密文化之高低山脈水源去來之狀況如身歷其境有益於政治之調察非淺鮮也紳商士民關心產業之開發者不可不備此圖或造林或處開鑛及種蘇等業完全註載明白

分銷處 營口 哈爾濱 黑龍江 成文厚書局 奉天 關東印書館 安東 誠文信 四平街 德慶亭 吉林 裕興書局

新京成文厚總販賣店謹啓

培英中學專科招生廣告

本校為擴充校務特增聘中西精通學者添招初中部井英日專科各級新生及編級生各若干名一切招考內容詳列簡章內函索請附郵票二分

地址奉天小西關

奉天省立第一女子初級中學校招生

學額 一招收初中二級每級五十名

報名期限 一月十五日起二月十三日止

校址 奉天小西邊門外一經路二緯路

考試日期 二月二十一日二十二日

簡章 函索附郵票一分即寄

徐適文三函不署名女士書

再報答覆未獲隻字至為念切聘君為家庭教師請即枉駕貴處知交有人如有難言之隱自能疏通一是勿慮

謙益合海產代理店啓

逕啓者本號近日卸到大批客貨江魚數十火車各種具全零整批發價目從廉量公道諸般克己希望顧主速來購買庶知言之不謬也

奉天小西關太清宮胡同 電話四二五二號

奉天省立女子師範學校招生

額 新師百名初中百名

期 大同三年二月二十四日

章 函索附郵票一分

鳴謝保險公司賠款迅速

本行於上年十二月三十一日黎明失慎致將後院房屋及生財一部延燒幸經事前在永寧先施兩公司保有火險當經該公司派員蒞場查明損失如數賠償毫無留難足徵該兩公司辦事之敏捷賠款迅速至其信用之昭著固早膾炙人口矣本行領款之餘特此登報申謝

長春交通銀行謹啓

奉天共榮學院招生（男女皆收）

初中部、高中部文科、日語部、藝術部、各百名

考期、第一期一月二十八日、二期三月五日

地址、奉天大北邊門外瀋海路局舊址（電話四七四三）號

細章函索附郵票二分

聲明果園廉價出售

啓者在旅順管內山頭會山虎屯張家溝四級土地坪數壹萬零六百六拾坪果園一處經已闢六年栽有蘋果樹壹百二十株梨樹壹百株桃樹三百株草房五間井兩眼與大道相接連欲廉價出售有願購者請向下記地址姓氏接洽便妥特此聲明

旅順山頭會山虎屯張家溝九番戶 張文軒謹啓

恭頌新京警備騎兵旅第二團田團長德政

蓋聞盜賊弗弭黎民不安苟能除閭閻始靖今我長春縣鄉四區自事變以還股匪蜂擁盜賊蝟集各處擾蹂躪難堪掠燒殺幾無虛日農輟其耕商停其業幾有民不聊生之嘆而我小雙城堡鎮週圍一帶受害尤烈自去年二月間有向係江省騎兵十一團今稱警備獨立旅第二團田團長春風帶隊來駐本鎮到防之初即以緝盜安民為急務廣派偵探到處密訪匪耗市起官兵即到凡向在此地竄擾之大帮零股均經極力剿除未及兩月先後肅清農始能耕商復營業所以素稱盜藪之十二三甲地方當夏秋青障遍地之時民得安居樂業實托田團長之所賜也至該部官兵對於商民公買公賣交易和平遇有赴鄉捕盜巡邏等事所有尖食宿膳人馬給養均經按章付價毫無虧欠於民紀律嚴明軍民融洽二十年來之駐軍所罕觀也本鎮迭遭喪亂商務凋敝已極田團長乃集合各團體盡力援助組成商務分會以期商情有所統系數月以來市面有蒸蒸日進之氣象者建設商會之功為多軍中需用柴草向由民間購買田團長以為零星授受易滋流弊復經召集本區管內各鄉長公議組織農務分會所有軍用柴草分定數日由各鄉遞送團連發給收據再由農會按市價清償美意良法軍民兩便年餘以來甦鄉民之事無不能枚舉誠所謂四境福星萬家生佛也農商等深感鴻施無以為報謹撮概略登諸報端傳彰德政用昭遠邇云

長春縣鄉四區小雙城堡鎮商務會代表褚聘儒、馮繼德 教育代表高起鵬、徐華軒 公民代表龍汲三、朱彩亭、王蓋臣、仲廼林、王炳灼 自衛團代表劉九康、郭玉良 士紳代表郭炳南、程雨亭、王明堂 同啓

感謝良醫

儒醫李華東先生者術精岐黃對於男婦小兒雜症傷寒瘟疫既有心得尤多經驗懸壺蓋平東關老爺廟街於九月間鄙兒媳身染瘟疫及小產後患天花病勢膏肓幸有鄙親介紹李華東先生一經診治手到病除鄙人愧無以報送匾登報印傳廣告俾衆週知

寓蓋平大德元飾衛鄙人 趙鎮三謹啓

遺失地照聲明作廢

鄙人安文俊前曾承領長春商埠一區二段附八十一號丁等埠地一段計地五分九厘一毫不知何時將地照遺失無處尋覓今後該項失照無論與何人之手概作無效除向新京特別市政公署呈請補發新照外特此登報聲明作廢

新京安文俊謹啓

質問軍人之干與政治及改革滿洲經濟機構
陸海兩相當即作明切答辯
二十五日衆議院會議情況

廿五日衆議院本會議於午後一時十分振鈴於同時廿八分由秋田議長宣告開會承當日之先陣者爲八角中將

八角三郎(政友) 於非常時財政中對軍事費投總預算之四成四分於國防安全上誠爲不堪感謝第二補充計劃至十二年完成能補以倫敦議會結果之不足的兵力量而一掃國防之不安然對將來軍縮會議之根本對策有樹立必要至彼時無改廢倫敦條約之意思乎 八角氏更轉而說國防上航空之重要性擧美國對中國航空事業之事實而質問當局之所信又轉舌鋒觸及軍民離間問題

國民與軍隊爲一體非爲二者 軍隊以國民之師表而須團結 如軍部內對立之說誠爲遺憾

大角海相 從國防上安全觀研究軍縮條約與會議等根本方針 **對隣邦中國及蘇聯等空軍發達 現日夜苦心研究有効適切之對策** 國防之擧國一致者乃爲同感

八角三郎 對華盛頓條約第十九條外相之所見如何

對此有所質問外相登壇相與應酬於二時十分小川鄉太郎氏登壇

小川鄉太郎(民政)

一、昭和九年度預算之軍費未反保全財政與國防調和之主旨乎

一、實行編重軍事豫算不能徒繁榮軍需工業後及關聯此之工業使農村不能隨此振興而令都會與農村分配之不公平乎

一、尤其依此繼續於將來亦促軍需工業設備增加不能至軍需資本主義强化乎

一、聞滿洲現地當局者中於統制經濟名目下擬根本的改革現經濟機構其眞僞如何軍部之態度如何

一、無對依軍需工業及關聯此之工業之得非常利者特別課税之必要乎

一、僅按明治大帝賜與軍人之勅諭 其中昭示「夫保護國家維持國權者若在兵力兵力之消長是辨是國運之盛衰」不惑世論不拘政治」伊藤公之憲法義解與選擧法等 **亦明記軍人之不干與政治 然於今日世人疑軍人干與政治 望軍部當局由議會對國民明示眞相**

繼乃關於公債政策財政計劃等傾其該博之蘊蓄痛論政府之放漫政策最後就經濟問題就滙兌安定策全保有策通商障碍貿易管理關稅政策貿易均衡等要求政府明答於二時五十五分降壇繼乃由陸藏海相登壇答辯

陸相 陸軍以改善兵備與作戰資材爲期東洋和平 **對籍軍之名義者運動嚴重取締**軍人干與政治之高見與君全爲同感

藏相 軍需工業之繁榮於農村亦有影響

海相 現役軍人若有干與政治者則締取之 **然在批評國力如何之政治雖爲現役軍亦不得關心** 從此意義養成政治常識非爲無理

陸相 軍需品之定單中亦有小工商業者 **滿鐵改組目下在研究中** 現役軍人之干與政治云 **從國防與政治之密接關係於憂國防之餘不能云爲絕無研究論議政治者**

陸海兩相之答辯似有許軍人干與

兩相答辯後小川氏就增稅等問題重行質問當由首相答辯 小川氏復轉於軍人干與政治問題曰

政治之口吻首相作何觀之

首相 不認陸海兩相之答辯有何等不適可者陸相亦無干與政治意義

乃輕爲解釋後有原口初太郎就此問題與首相有所質答繼乃由中野正剛氏(國同)登壇質問外交方針及政府對時局策當由首外陸各相答辯於午後六時四十分散會矣(國通廿六日東京電)

大川吸入器

政民兩黨提携機運愈濃厚
國同靜觀今後動向以講今後善後對策

政民提携之機運因在此次議會政友會床次及民政黨町田兩氏對施政方針演說之質問演說漸次濃厚化對此動向頗惹起各方面之重視而爲唯一在野黨國同之大勢大體一致如此

對床次氏二十三日之意義深長之演說中所謂爲支持將來政局之動向在相當重大決意之下依政友會部內之情勢如何斷然脫黨亦所不辭且與民政黨內之提携派間業經有一脈之連繫依其時勢或糾合民政黨內之提携派及政友部內之同志等樹立强力之新政黨於政局之前途以謀重大之動搖及革新

對此說國同黨謂其成立若非由不純之動機所出當初即擧黨一致欣然希望參加無論如何須靜觀政民兩黨今後之動向以講善處者認爲至當之策云云(國通廿六日東京電)

菱刈大將辭關東長官說係謠傳
全權府實現益有必要
日政府期三位一體制愈强化

關於最近在滿最高機關統制之三位一體制駐滿全權大使關東軍司令官兼任關東長官之菱刈大將因對三位一體制之事務不圓滑頗抱不滿有辭關東長官之說然而此完全爲無根據之傳說中央政府就順應滿洲帝國之實現在滿洲國之經濟建設滿日共同工作實際的活躍 **期使今日之三位一體制愈趨强化作爲日本統制在滿機關之最高機關目下正忙於研究中全權府之實現亦觀爲時間之問題** 此菱刈大使認爲三位一體制於事務執行上屢感不圓滑 **爲謀强化三位一體制認爲有設全權府之必要性** 將與撤廢治外法權附屬地行政權返還等諸懸案實現同時全權府實現之必要性愈將濃厚云永井拓相否認菱刈大將之辭任關東長官說並談話如左 菱刈長官當初承認三位一體制後始行赴任所以其辭任關東長官一說爲不可憑者且拓務省迄今並無接得何等之報告耳(國通廿六日東京電)

各省縣人民踴躍捐欵建築國道
當局特發獎章以資激勸

自國道局規定人民捐地造路者給與優獎以來各省縣人民頗知注重公益仰體國家建築國道具有便利交通促進文化繁盛地面提高國家聲譽之苦心偉抱遂相率聲明捐地造路呈遞願書到局者異常踴躍如長春縣之易愼修、伊通縣屬之張慶麟、徐東林、陳景洲、孫殿五、李樹森、張成萬、賈萬春、双陽縣屬之李振、懷德縣屬之廣德堂孫忠等皆能見義勇爲或捐地百數十畝或捐地三五十畝雖其數目多寡不同要其一種熱烈愛國公爾忘私之氣概比之於東西先進國之國民程度亦無愧色吾儕不禁爲新興滿洲國前途抱樂觀也玆將

一、國道獎章授與簡章

二、第一次有望受獎之人數及縣別

三、獎章之模型

以上三件附詳於後以供我國民觀感並資激勸想他日國道經過之各地方人民亦必聞風繼起爭先捐助不肯讓長春伊通雙陽懷德各縣人民獨擅其美名也可無疑矣

附件一 人民捐助國道使土地給予褒獎簡章

第一條 本簡章以人民情願捐助國道使用土地者適用之

第二條 人民捐助土地本局應按其土地捐助之多寡分別給予褒獎以示鼓勵

第三條 本獎章分爲甲乙丙丁戊五等列擧如左

甲、特等獎章(銀質鍍金) 捐地在五十畝以上者

乙、一等獎章(銀質) 捐地在三十畝以上者

丙、二等獎章(白銅質) 捐地在十五畝以上者

丁、三等獎章(赤銅質) 捐地在五畝以上者

戊、獎狀 捐地在一畝以上者

第四條 人民捐助土地如超過百畝以上者除給予特等獎外並另給匾額一方以示優異

第五條 本簡章經批准之日施行之

附件二

一、公主嶺伊通間路線之懷德縣管下

等級	員數	摘要
特等	一名	
一等	|	
二等	二名	
三等	五名	
獎狀	一名	
計	九名	

一、公主嶺伊通間路線之伊通縣管下

等級	員數	摘要
特等	二名	
一等	三名	
二等	十二名	
三等	三十八名	
獎狀	二十六名	
計	八十一名	

一、新京吉林間路縣之長春縣管下

等級	員數	摘要
特等	|	
一等	一名	
二等	四名	
三等	七名	
獎狀	十一名	
計	二十三名	

一、新京吉林間路線之雙陽縣管下

等級	員數	摘要
特等	一名	
一等	二名	
二等	十四名	
三等	三十五名	
獎狀	五十三名	
計	百五名	

附件三

獎章式樣書

等級	圖案分樣	全體之色別	獎字之區別
甲 特等	圖案分樣	金色利地	金凸磨色
乙 一等	圖案分樣	銀色梨地	銀凸磨色
丙 二等	圖案分樣	白銅質	紅字七寶
丁 三等	圖案分樣	赤銅質	藍字七寶
戊 照			

國道局等獎章

東渡陪觀友邦陸軍大演習及見學軍事觀感紀要(續)

黑龍江省警備司令部參謀 劉格忱述

十一月六日 早九時參觀三菱航空機株式會社大井工廠該工廠以製造戰車爲大宗我滿洲國新入水之砲艦數艘亦由該廠承製其內部分第一第二第三種機械工廠及冶工廠組立工廠調質工廠規模異常宏大並實演戰車之運用每小時約廿五啓羅米達今所參觀者爲三菱附屬事業之一部其他尚有航空機發動機輪船火油之工廠並銀行及保險事業實日本唯一資本家也旋赴參謀本部對閑院宮殿下敬謝連日派員引導之厚意當蒙殿下出見予以極誠摯之致辭退出赴偕行社參謀本部之宴會由植田次長招待一切散席後復返參謀本部觀演滿洲建國之有聲電影內有執政宣言之實況及各地慶祝之情形等於下午三時歸還旅館

十一月七日 早九時由東京站出發赴橫須賀軍港見學十時四十分到達先觀海軍航空隊水上飛機之表演技術繼入軍港登比叡軍艦其裝置概要如下

一、重三噸長七百二十尺約容一千人

二、裝置三十六生的砲六門二十生的砲十六門高射砲十六門機關砲二門

下午一時在軍艦食堂內午餐後參觀海軍工廠規模之宏大無與倫比對飛行機軍艦大砲均能製造至下午三時許返回東京臨行有橫須賀鎭守府參謀長率幕僚澁站歡送禮遇可謂極用週至矣

十一月八日 早八時由上野出發就日光名勝之遊十時四十五分到達先到東照宮參拜東照宮爲明治時代大政大臣德川家康之家廟建築壯麗結構完美背後有巨松古柏相輝映甫入其門猶登仙境建築之最負盛名者有五重塔鐘鼓樓陽明門唐門拜殿彩色透雕藝精質美爲日本唯一之雕刻家左甚五郎所刻日政府珍重保存稱爲國寶者也繼至中禪寺湖位於日光山上周圍七里湖水清澈乘遊覽船蕩漾其中殊有一塵不染之概北岸有男體山聳立雲表豪壯異常標高稍遜於富士海拔八千三百餘尺世稱關東第一靈峰華嚴瀧爲日本第一名瀑亦日光足以誇耀之唯一景勝也白練下注長約百米其雄壯足稱巨觀其旁備有昇降電梯至爲便利晚六時歸宿於鬼怒川溫泉旅館界於岩石溪谷之間山水幽翠美、勝收該旅館內備有千人之浴池(未完)

婆漠迷
張若谷著

第十一章 藝術淸黨運動(二)

包度天生有一種特性、他所希望的、他都實現了、對於無論什麼事情、都喜歡用着從古到今的歷史眼光看去、他在歐羅巴洲、走遍了各大都會、他體驗過巴黎奢華逸樂的生活、看過西班牙的鬪牛、乘過威尼市的畫舫、泛過藍的多腦河、觀見過羅馬的教皇、坐過維也納的今年酒場、聽過柏林大規模交響樂會、參觀過蒙德加羅的賭場、住過倫敦的旅館、他吃過法國的蝸蜒蝸牛、德國的臘腸、意大利的空心麵、…一切各種地方的特產、他都嘗過滋味、一切官能的享受、他都嘗試過、祗有一件殺風景事、他沒有愛過一個外國女人、也從未有過一個外國女人愛過他、他在美國住了一年多、他對於那一霎那一霎那的享受因爲看得慣、吃得慣、聽得慣、過得慣、在官的方面都漸漸地感到了疲倦、他忽然想到歐洲大陸去走一次、他對於歐洲幾個文化歷史很長的國家、發生着極濃厚的興趣、他想到一女人都市—的巴黎、「戀愛之都」的維也納、「音樂王國」的柏林、和「霧國」的倫敦幾個大都會、去享受以民族爲中心的藝術文化、去過另一種世界的新奇生活、包度眞是一個幸福兒、他

皮膚恰劑專治
對於深棲皮膚內的寄生蟲和細菌等有滲透療法的威力

由滲透作用深攻細菌與寄生虫大本營的近代的治療法

皮膚病眞可怕

皮膚病雖簡單、然其實無如此痛苦者、其雖一部分痒、而一日中之心氣必不淸爽、食慾不進夜不甘眠、或羅神經衰弱任事的能率亦無形的消殺、而紳士淑女常出於交際場上者顏手帶有皮膚病於體面上無過此恥也 惟消滅榮光之最甚者即於衆人中搔擦股癢也

可稱曰文明病者

現今是男女洋裝時代、以着革履而着革履之人不着西裝之人不患?脚氣者有幾而因「脚氣不要緊」一言則有皮下蜂窩織炎症誘發之可慮故須施以治療手術、文明洋服生活、甚氣三者有不可分離之關係世人稱曰皮膚病謂文明病者亦非無理也

餘病之併發須要警戒

若言「皮膚病能喪性命」則必有曰「非也」而不信之人、但其例甚多如用手搔搽痒處則能自痒處浸入黴菌而成丹毒或敗血症之死亡率亦頗不少

寄生虫於皮膚內部蠕蠕而動

可怕之寄生虫竄入皮膚之內部、或成錢瘡或爲睪燒、而其深入皮膚之內部或作邃道於吾人之甘蜜處吸喰而生如用顯微鏡觀之則見其頑皮悍强厭惡之生活莫不毛髮當立者不侍何術皮膚病自然痊癒或忽再發永年返復苦惱者此爲普通惟以一同之塗藥以爲即能治癒者直外行之想像也於皮膚外面塗擧僅能消除表面之毒而於外遊之寄生虫與以觸覺即行逃於內裏由此觀之治皮膚病非有深入皮膚內部之効力藥劑不敢言完全也

對皮膚病滲透療法之成功

到皮膚深部之外用藥理論上決定不可無者但所謂矯角傷牛之過度刺戟療法實不可連續使用(此對於幼童尤當謹愼者)或反起炎症遂有不結果之招徠或因藥性作用過分的激烈最易破壞皮膚之組織以致遺留醜瘢點痕皆因未得良藥之治療也專門家有見及此故努力研究之結果、應用滲透壓及毛管現象之理論能滲透表皮角層下以達到眞皮强力之殺菌、防腐、治癒之作用同時揮發既無刺戟又無副作用之理想的藥劑現已發見大告成功 此命名曰「皮膚チャージ」現今已行發賣、道理深奧而使用法較稱簡單、且價格尤屬低廉於從來稱曰難症之皮膚病治療上誠一大光明之齎獻

不知痛苦而能達到皮膚深部、殺菌、防腐、治癒之三作用同時揮發

使用法極稱簡單一日數次外部塗布即可

請數試用

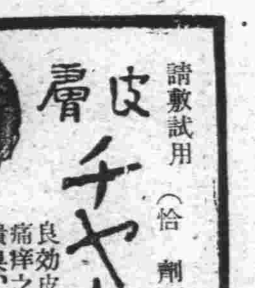

皮膚チャージ(恰劑)

良効皮膚病藥 痛痒之皮膚病、水虫、頑癬、潰臭、汗疹、練癬、雞皮疙、疱、白癬、凍傷、班鮮、面皰、疸、疙疽、毒虫、面荒等均有良効

本舖 東京神田 山崎帝國堂

請用不倒子印洋服襯衫(ワイシャツ)之滿點

敝店營業以來歷有年所專維信用力求進展素蒙滿洲國鄭國務總理御兄弟以及滿日大官貴紳諸公光顧頗受好評

今次重聘技職專究精巧價格從廉以滿各界愛用之足意時屆陽春氣和服裝整宜交替不久滿洲大國將行慶典各界典禮用洋服襯衫若用(不倒子)印保能合體足滿典意倘蒙愛用不勝感繳

◎布料之樣種及裁量尺寸方法請來一示遂即奉上請詳細貴處地點

FUTOSHI DAIREN

不倒子

營業所 大連市伊勢町一〇二

工場 大連市伊勢町八六

主人 木村靖

電話 八二一〇番

振替口座大連一九五一番

美味滋養

赤玉牌葡萄酒

血不足故爲貧血設法增血可矣病質簡單!即療法簡單!此無他策即請常飮營養價値極强之赤玉酒保養爲要有病者持久連用是幸

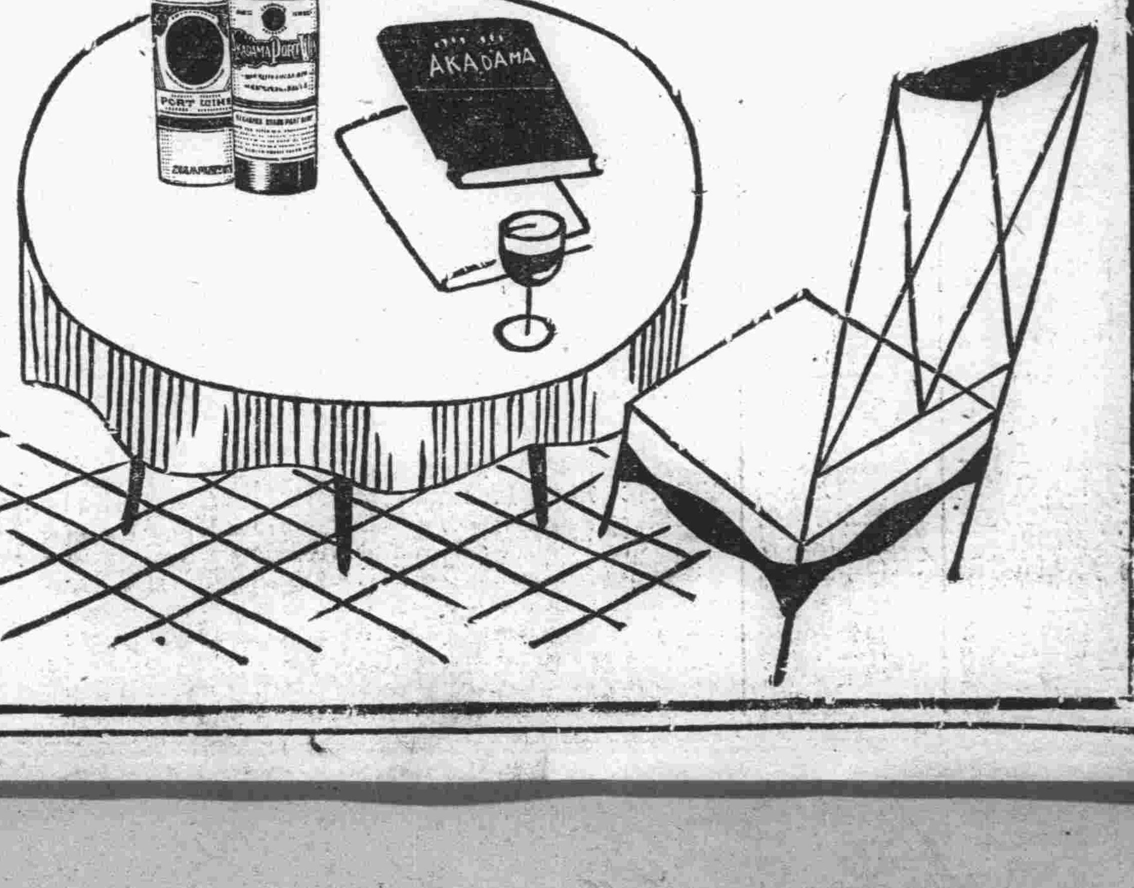

10

百代新唱片第五期

一九三四年新出品

百代新片

諸君欲購新百代唱機唱片及唱針可向下列各信用代理家選購各該代理家無不竭誠招待……

老生

譚鑫培 四郎探母 頭二段
劉鴻聲 轅門斬子 頭二段 斬黃袍 頭二段
余叔岩 捉放曹 頭二段 賣馬 法場換子 上天台 一捧雪
雙處 逍遙津 頭二段
王又宸 連營寨 頭二段
三麻子 徐策跑城 頭二段
李白水 碰碑 頭二段 男起解 硃砂痣
言菊朋 大保國 頭二段
譚小培 桑園寄子 頭二段
王芸芳 小神童 頭二段
王竹生 完璧歸趙 文昭關
時慧寶 黃金台 頭二段
裘桂仙 頭二段
劉叔度 戰蒲關 轅門斬子
林樹森 二本關瑞生遇鬼 二本關瑞生槍斃
露蘭春 蘇武罵毛延壽 四郎探母 老旦

青衣

梅蘭芳 木蘭從軍 頭二段
程艷秋 罵殿 頭二段
尚小雲 秦良玉 御碑亭
張文艷 林樹森 昭君出塞 關公月下贊貂蟬

武生

張文艷 小達子 二本狸貓換太子 頭二段
小楊月樓 楊菊笙 石頭人招親 三本狸貓換太子
李吉瑞 獨木關 頭二段 獨木關後段 刺巴杰前段

老旦

李多奎 金少山 打龍袍 頭二段

花臉

金少山 小菊紅 霸王別姬 頭二段

大鼓

張小軒 華容道 草船借箭
劉寶全 古城相會 頭二段 南陽關 頭二段
王佩臣 勸嫖交友 頭二段
王瑞喜 妓女悲秋 頭二段 勸嫖交友 頭二段 妓女告狀 頭二段

磞々

花蓮舫 馬寡婦開店 頭二段
花蓮舫 張百順 李桂香出家 書套計 回杯計 杜十娘 德孝雙全 頭二段 老媽辭活 頭二段

梆子

張月亭 循環報 頭二段
金鋼鑽 三娘教子 頭二段

平津雜耍

金鋼鑽 小翠喜 丁香割肉 拾萬金 鋦美案 頭二段
景玉峯 湯桂芳 小放牛 頭二段 紡棉花 頭二段 探親相罵 頭二段
杜眞福 果萬林 汾河灣 頭二段

漢調

周菊娥 七擒孟獲 張廣才掃松

唸經

卓爾克大堪布 喇嘛經 頭二段

歌舞曲

陳燕燕 春之戀歌 母性之光 謝謝你 進蘭房
談瑛 南洋歌 開礦歌
嚴月嫺 愛 如此天堂
龔秋霞 嘻嘻笑 吹喇叭
胡蝶 啼笑姻緣(四季相思)頭二段
陳玉梅 太平花 鐘聲
薛玲仙 南洋美人 頭二段

廣東音樂

洋人大笑 軍樂隊
金盤撈月 望郎回
太平天賽 龍奪錦
陽關三疊 桃李爭春
楊翠喜 孔雀開屏
滴々淚 雨過天晴
一枝梅 香篆曲
柳青娘 江東唱
五鳳吟 梅花三弄
大鑼鼓 頭二段
一點金 浪淘沙

招聘代理

本公司於下列各處業已委妥代理此外滿洲各大商埠來函訂購者甚多頗有迎接不暇之勢現為便利顧客起見擬招聘下列各處以外之各埠代理有意願就者祈至大連或奉天本公司接洽為幸……

各埠代理

(大連) 同昌百貨店 協源茂 華成百貨店 西德泰 遠大百貨店 永生福 義聚隆
(奉天) 同興元 裕泰盛 天合輔 老天合 裕泰東 吉順絲房 吉順隆
(新京) 老天合分號 愼昌公司
(吉林) 愼昌公司 東升逵
(安東) 榮慶長
(營口) 愼昌公司 德興長
(開原) 裕泰公
(洮南) 愼昌公司
(四平街) 元綸號 德豐泰
(貔子窩) 新盛福
(齊齊哈爾) 愼昌公司 洪昌盛
(遼陽) 美綸祥
(撫順) 海霖自轉車店 三盛東永記
(本溪) 福盛泰
(錦縣) 癸酉公司
(延吉) 永和興
(龍井村) 泰興商店
(鐵嶺) 泰興商店
(公主嶺) 東順祥

哥倫比亞唱機有限公司啓

通訊處 大連市山縣通二一二番 奉天十一緯路二經路口

▶有欲索閱本公司第一二三四期出品目錄者可向各代理家索取◀

奉天

警備部派遣專員 指導保管兵器

先赴鳳城再往營朝等處 三月上旬視察才能完竣

奉天省警備司令部于司令官近以各地區駐在之各部隊對於應用之兵器之保存與管理上多不合法兵器為軍人之爪牙保存管理得法則養鋒蓄銳遇事則得心應手所向無敵如不得當則無異自繳束手自縛縱有新時代之精良兵器亦只能使之變為不能應用故對於兵器之保存與管理上之關係非常重要乃派遣該部任軍械處長偕同廣田囑託郭處員等數人分別視查各地區並指導教育兵器保管方法及檢查各種兵器之現狀聞自昨二十六日起首途赴鳳城視察第二旅然後分別赴營口山城鎮朝陽鎮等處駐札之第六旅奉天第五旅及大虎山駐札之第四旅等約至三月上旬視察完竣云

閻市長歸來

奉天市閻市長玆為與大連滿鐵本社接洽奉天大都市事務於月廿一日赴大連茲已公畢於廿二日日上午三時由大連搭車歸來聞接洽諸事頗稱圓滿云

鄉土教育 講習會

三日已完畢

奉天省公署教育廳長以初等教育為國家的基礎教育關係一國的文明和社會的文化很為重要因之對於初等教育者不能不加以周密之訓練以期完成基礎教育的重責近為達到比項目的起見特聘請友邦著名的大教育家開鄉土教育講習會凡市內省市立各小學校教員均須到場聽講於一月廿四五六三日連續講習第一日在第二初中大禮堂因該校沒有暖汽的設備生幾個爐子也抵不了寒氣屋中非常寒

烤皮子釀成火災

自入冬以來祝融不時的來肆虐不論貧富貴賤飯鋪貨莊如不經心便遭他的蹂躪幸虧消防隊敏銳精慎終未演成大患日昨二十四日夜間十二點的時候五署小北關胡同胡同五十五號商戶振大製革廠執事人李月舫院內正瓦房七間東頭一間為烘烤皮子而設火地每日在屋中烤乾皮子忽於當晚因火由地下窯出地上的皮子已被烤乾乾而易引火於是由少數皮張而連多數皮張更延及屋周之木料及窗門等處火勢乃益形熾烈後被人發覺乃急力電知消防隊消防隊乃應時趕到勇猛施救幸火勢未大天又無風所以經急救之下便漸漸的熄消雲散火勢停熄了總計此次之損失計毀房兩間值洋計國幣三百餘元屋中烘焙之牛皮四十片（二十張）約值國幣三百餘元但該房曾在聯保公司保險故損失尚不過鉅云

一羣小孩打架 小虎摔昏啦

滑冰應當禁止

市內的水泡子是很多的每到了這結冰的時候就近的小孩和些小學生們都很愛惜在冰上滑着玩耍的可是這般學生和小孩時常因為滑冰就打起來了甚至有滑倒摔傷的和震盪腦漿暈過去的按滑冰的事情雖說是一種遊戲的事情這要是震盪腦髓也是很危險的所以有那嚴厲的家長都不准自己小孩到冰上玩耍去昨天午後四點多鐘大南關下頭包家胡同西牆下水泡有很多的小孩在那兒滑冰也不知因為甚就打起架來了有一個王姓的小孩名教小虎纔十二歲被打摔在冰上當時就暈過去了打架這些孩子們機伶的就跑開了有那沒打架的見事不妙趕急給小虎家送信去後來他母親趕到了小虎也經別的小孩扶起來了他母親連說帶罵的很多的時候小虎纔復舊如初跟他母親回家按王小虎雖未摔壞想這些小孩滑冰再愛打架也不是好事凡為家長的加意禁止他們總好也可免了這個危險的事情呢

山本科長 日內返京

省公署前奉文教部訓令為開發民智輸通文法擬派遣學生至東西洋留學該署進即遵照一發出佈告和留學須知等件一並佈含週知一般志願者多至教育廳請求報名但因手續不備直至二十六日祇一名投考留日中學者其他各國內外各科均無報名者中央文教部為解釋關於留學生之選拔與派遣手續起見特派總務司學務科山本科長於二十五日早車到奉約一二日即行返京云

瑣事拾零

△恩愛夫妻忽然反目 大西關下頭李家園子胡同住有牛順者原籍撫寧縣人現在三十八歲來到奉天已經有十幾年了素日就倚着賣菜為業手內也很積蓄了幾個錢兒常言說飽暖生淫慾這話是一點也不錯牛某手裏有了錢可就想起自己還沒娶媳婦呢隨着就托親朋告朋友代他物色個佳人請想那裏有佳人能臨到賣菜的身上呢不過找一個年歲相當的也就是了後來果經他友人給辦妥了說是某處的孀婦現查三十三歲長的還不錯牛某相看妥了就花了一百五十元的彩禮和點衣服首飾在去年八月就娶過來了聽說這孀婦娘家姓侯原在城南模子山住來着後搬到城內的侯氏原先是甚麼樣的人局外人是不知道的就是到了牛某的家夫婦間處的還很好牛某因為多半輩子娶了這個媳婦痛愛的意思是不用說了大凡侯氏所喜愛的事情沒有不依從的可就是有一樣侯氏差不離天天要到街上去的牛某每天是要作買賣的對於他的行動也不很詳細他們夫婦倆在昨天午後三點多鐘忽然口角起來了後來竟動了武的同院的人從旁的勸解也沒勸完聽說侯氏素昔染有白面的癮每天上街去因為錢不敷用衣服首飾都當賣一空被牛某知道了所以纔打起來的將來的結果現在是不能知道的

遼陽

又出兩搶案 胡匪都是二人

邑西大廟街金律師於昨晚（廿二）六時許突來步匪二人各持槍械到屋行搶結果搶去大洋百餘元及首飾等物當即逃走及警務局得訊趕至現場匪已無踪現正密布警網嚴重搜查云

邑高力門裏大增當門前丁小舖家於廿一日晚七時許突來步匪二人分持槍刀闖入屋內向其索錢結果搶去大洋四五十元出門遠颺及丁某報告警所警務局當即派人出動則匪已無踪現正密布警網嚴重偵緝云

安東

大小虎耳山一帶 發現大幫股匪

市警廳據報已派隊往勦

安東市警察廳日前據一區九連城警報該管之大虎耳山村一帶發現大幫股匪在彼盤踞擾害閭閻等情該廳據報後當飭命警察邸大隊長及田中隊長於昨二十三日午前偕及駐六道溝守備隊出發九連城蛤蟆塘一帶施行兜剿

開會追悼擊匪陣亡警士

安東警察廳日前十五日派赴金山村剿匪因匪眾隊寡被匪包圍五分隊警士李樞宸勇猛殺賊身中流彈殞命等情已誌前報茲白警廳長以該警為國殉職為憫惻因擬定二十七日午後一時假青年會舉行追悼大會及分函各機關屆期惠臨並希錫以文俾資光寵

刧車案調查續誌

安東河深溝前次被匪所刧之周道振商二家汽車乘客及財物綁去人票二十二名等情已誌前報既而經該管警察出發調查被綁之人票二十二名中剿討乃匪已攜人票遠颺茲經已放回貧窮者五名據訊餘票現已帶赴鳳城縣境去了

東豐

警務局招集 區練長會議

東豐縣警務局長宋愷忱與指導官計議實行保甲法必須使辦理保甲人員先行明白保甲法遂定於本月二十日招集各區練長到局討論部頒定保甲法實地施行云

內務局成立典禮

東豐縣內務局於本月十四日午前十點舉行成立典禮各界應時蒞臨遵照程序振鈴開會向日滿國旗及執政像行三鞠躬禮局長率全體職員向縣長參事官行三鞠躬禮向來賓行一鞠躬禮王局長報告內務局任務及地位徐縣長宮崎參事官訓詞來賓有宋局長高橋指導官岳監督姜會長均有演說王局長致答謝詞遂攝影散會

商會組織審查會

東豐縣商務會長施錢一奉縣公署訓令飭查房捐積捐指證用途列表具報開銷不當責令賠償據聞該會組織審查會已着手審查云

參事官研究會計

東豐縣公署參事官山田左兵衛宮崎薰總務科長郭式玆會計股長單玉權相偕於本月十六日前往山城鎮研究新式會計大約三五日必能回署云

騎兵團出發剿匪

東豐縣駐防騎兵第六團長于斌元奉令於本月十九日率全團騎兵前往東邊一帶討伐該此小醜不難一鼓蕩平云

阜新

耿新警局長履新

阜新縣警務局長邢子湘氏業經因病兩次呈請辭職始邀省憲照准茲由省署任耿文鈴氏為阜新縣警務局長該氏已到任接鈐視事聞新任局長耿文鈐下車以來以守法奉公為宗旨除暴安良為已任故對於所屬大加整頓地方興革急力進行因而群情衆口僉稱局長得人將來可望阜新必有一番之起色云

舒蘭

警察大隊長 王鵬飛接事

舒蘭縣警察大隊長馬應舉氏因有別就呈請辭職業經上峯批准於本月廿二日由省委任王鵬飛氏接充本邑警察大隊長之職於月之廿四日十二點鐘新舊接交清楚王氏任職以來對於警政改革刷新關心地方治安與民造福起見百般計不鄙晝餘力不眠不休忘食廢寢聞王君正在青年素有練達對於警章必有一番改革云

赤峯

張省長到赤 對記者之所談

熱河省長張海鵬氏原定本月十五日來赤峯茲因途經圍場縣校閱軍隊致誤二日於十七日晚四時乘汽車抵赤本市各官商民眾齊集西門外歡迎及張氏下車到民眾高呼歡迎省長何德何能敢勞諸位遠迎深感眾意答謝畢乃登車入城下榻商會隨來汽車十六輛分班而住至七時記者往訪承省長接見入室先道寒暄（以下記者問省長答）問省長今日由何處起程原定日限因何改期答本省長於十五日由承德就道路經圍場該縣駐有黃團在彼校閱該部致誤期二日今晨六時許由圍場縣出發問此次省長來赤任何使命答原為校閱軍隊和視查行政等情問省長對於政治有無新的計劃答本人並無他項善政僅抱興利除弊為素志此次並帶來省署會秘書視查行政一切本人校閱駐軍各有專責問傳聞省府有信移赤是否確實答不確問省長大約在赤能勾留幾日由此何往答今承各界迎接拜訪明日尚當回謁拜謝午後閱軍準於十九日早七時即得出發建平視查一切談至此記者遂興辭退出云

岫岩

劉縣長赴海會議

岫岩縣長劉鈞仁頃奉令赴海城會議已於月之十六日乘汽車赴海開會聞此次會議係新京國道局孔副局長因修築火車路事宜函召集岫海鄰近各縣縣長開會討論以資進行果係出岫至海城抑係由岫至大石橋以俟議決後再行續誌

李隊長功德並積

岫岩警察第三中隊長李恩沛氏原係省立第一高中畢業後又畢業於模範隊講武堂精明強幹文武兼全前充遼河北區警備軍第三團第一營第四連連長與匪接仗屢著功勳去春在小洋河子擊匪不顧艱險勇往前進左太陽致中流彈幸未殞命調養三月之久上峯因有功績提昇為警察第三中隊長自任職以來對於剿匪不遺餘力對於人民寬大為懷和藹可親紀律森嚴教兵有方故在六區駐防秋毫不犯有口皆碑地方匪患已平人民得安其堵咸感大德為李中隊長之為國為民可謂功德並積云

本溪

萬惡異常的鄉民 是誰拿棒打死

小高粮地村外發見屍體 兇犯定係為仇派警偵緝

本溪縣三區賽馬集管境小高粮地村住民張忠合年三十左右萬惡異常日前在村地不悉被何人暗殺週身打有棒傷多處發覺後當經該村長報告警局一面請為偵緝兇犯一面請為檢驗聞張某此番被害多係因仇云

海城

韓大隊長 巡閱七區

本縣新任大隊長韓榮萱定於月之念五日由本城出發向警務第七區巡視地面並被閱駐在該區之步隊云

金州

舊曆年關快到啦 大家要防盜賊

嚴守門戶天黑務必關上 警察署頒發緊急的通告

金州警察署長星武氏鑒于現在快要到舊曆年時候啦惟恐有不良份子或盜賊的事件發生特于日昨撤佈傳單俾一般人注意今特將佈告記在左面

盜匪警戒急告

一、緊關門戶罷

一、天一黑就快關門戶罷

一、紙窗外得做木板窗戶關上罷

一、晚上有人叫門的時候兒千萬要問明白他是誰非得辦明叫門的不是歹人然後再開門罷

一、若是門的鎖和門門有破損的地方兒趕快修理罷

一、如有盜匪被害之時千萬快報最近的派出所罷

昭和九年一月 金州警察署 電話八番

幼兒之咳嗽 須用寄蜜新（チミツシン）

普通之咳嗽自不待言惟對於頑固之百日咳尤有良効寢前服食一匙則夜中不感咳嗽得安眠

味甘如蜜最易與幼兒服食以之何難之有

備有試用小瓶 一圓八角、一圓

各藥舖均有出售

TY150

法院旁聽記

有了幹沒了就散 真是柴米夫妻

和議離婚又出兩起 齊到法院請求備案

婚姻是以愛為基礎的這句話在表面上去看是很對而且成為一般人的口頭禪了可是實際說起來在這私有財產制度下的愛的後面還有兩個大字呢你猜這兩個大字是甚麼那你可以毫不遲疑的答道這兩個字是財產吧所以由這一點就可以斷定以愛為基礎的婚姻實際上愛又是受財產的支配所以我們可以得這樣的一個結論婚姻是受愛的支配愛是受財產的支配結婚姻便是受財產的支配以上所說的情形還是摩登青年的婚姻而在這舊式的婚姻的構成完全是受以財產為基礎當中並無所謂愛這種建築在財產上的婚姻當然要受財產的支配這便是柴米夫妻所以當財產若發生了變化這婚姻便有發生變化的可能由此看來我們被經濟壓迫下的窮朋友們在這種婚姻制度下是最可憐他累了半生費了九牛二虎的力量好容易積蓄了幾個錢娶了一個妻子祇希望娶妻後過着極美的人的生活他們那顧及到了當頭來的便是生活問題因為生活問題不能解決雖然娶了妻歸終還是得要離這倒不如不娶妻了假如他沒娶妻祇有希望娶妻和無妻的鰥居的寂寞和苦悶娶而復離呢在娶的時候有多大的快樂離了便有多大的痛苦而尤其是離婚後的空虛的悲哀加倍於結婚前的鰥居的痛苦得而復失是人生最大的痛苦啊這一切的現象完全是私產制度的罪惡這種經濟的壓迫就如狂風暴雨似地不知道吹散了多少比翼鳥不知拆了幾對鴛鴦伴侶這種被經濟壓迫而離婚實在是人生最大的不幸與可憐哪

陳福善是一個三十歲的壯年男子他家住在小南關下頭西板井胡同他是以拉洋車為生的在二年前經媒人的介紹娶李鳳云為妻李鳳云是一個十九歲的少婦她長的雖然不甚美而還端莊穩重在結婚以後夫婦感情很密切夫唱婦隨你親我愛過着他們美滿家庭的生活可是陳福善時運不濟命運多舛在去夏天也不佑送給一點小病雖然是微恙可是又不見愈他便不能一努力工作他素來又沒有積蓄一旦為病所累便即刻感到生活的困難一個美滿的家庭被窮苦所籠罩李鳳云不得已便回到娘家可是她的娘家也是衣食無着很感着生活的困窘已經嫁出門的女兒再回來常住當然是不成的李鳳云感到了這一點便給人傭工以維持自己的生活現在已經有一年多了而陳福善的病雖然不是不治的重病可是一直到現在也沒痊愈每天祇能做極輕微的工作去維持他自己的生活在夏季李鳳害的地方也被辭退了她便屢次找陳福善要求他租房同居免得在外面流落而陳福善呢自己的生活也不過勉強維持還那有餘錢去養活他的妻呢但是又沒有旁的方法可以解決雖然躊躇了多日仍然是一點方法沒有而自己的病還不見好萬不得已便向他的愛妻李鳳云提出了離婚以免李鳳云為他所累至於自己的結果惟聽天命而李鳳云呢雖然他們夫婦素日恩愛纏綿但是以前為生活所迫也嘗夠了窮的滋味又況她的丈夫久病不愈在這種經濟緊迫下將來的窮困豈不是更為可怕這種窮困生活到何時才能了局呢她想到這裏不寒而慄所以對于丈夫的提議雖然不是心中所願但又別無他策也惟領諾夫婦和議好了以後便偕手到公堂請求法院給他們立案永久脫離夫婦關係已往深情被這極殘酷的經濟惡刀一割兩斷陳福善雖然口稱甘願離異而內心的痛苦也不問可知了懷抱的愛妻永久沒有再親近的機會這是如何的難堪哪茲把地方法院備案的情形寫在下面

問陳福善你今年多大歲數啦答我今年三十問你在甚麼地方住答我家住在小南關下頭西板井胡同

問李鳳云你今年多大歲數啦答我今年十九歲問你現在住甚麼地方答我在皇姑屯住問你娘家在皇姑屯住啊答啊我娘家在皇姑屯

陳福善供

問陳福善你因為甚麼事情請求調解呢答我們倆合議離婚問你們因為甚麼離婚即答我以前拉洋車來以後因為有病就拉不了啦因為生活沒法維持她就回到娘家住着她已經在娘家住一年多啦今年她屢次找我叫我找房子立夥現在我又拉不了車那有錢立夥呢實在沒法子也就得離吧問李鳳云是甚麼時候過門答他是在民國十九年過門問有小孩沒有答沒有小孩問你們就因為生活沒法維持就離婚嗎答就因為我窮不能養活她問你們離婚還有甚麼條件沒有呢答甚麼條件也沒有

李鳳云供

問李鳳云陳福善要和你離婚你願意嗎答自從他有了病我就住娘家我娘家也很窮的我是已經出門的人了常在人家住着那行我就外面住地方現在他又要和我離婚我也沒法問你願意不願意呢答我不願意也沒法呀問你們離婚還有甚麼條件沒有答甚麼條件也沒有

法官諭令退庭候送調解通知

青年男女們因為生活所迫而離婚的是層出累見在東陵住戶朱國申年三十二歲他在十年前經媒人介紹娶朱常氏為妻朱常氏年三十歲他娘家在縣東水泉他們結褵以後夫婦的情感歡洽十年如一日朱國申是一個小販商人他為人勤儉誠樸雖然毫無恒產而十年來之生活尚稱順適可是近二年因為經濟奇緊無論他怎樣儉樸也是入不敷出了頗受生活的壓迫現在的夫婦關係本是建築在柴米的無着他們夫婦間情感也就因之而破裂朱國申因生活所迫而同時又為妻所逼乃生離異之念朱常氏因生活困難對于其夫已表不滿離異當然是伊之所愿双方和議離異由朱常氏退還財禮大洋一百二十元双方議妥後雙方同至法院請求備案云

小說

血愛

蘇德曼原著 成紹宗譯

（四）

那些棒樹像一些仙女故事中的穿白衣的公主，其時，遠遠地鄉女們唱着她們的憂鬱的山歌……身子埋在成堆的落葉中幻想着幻想着直到黎明到來那是多麼醉人的醉人的快樂啊

他帶着一種錯亂的神色看了一看他的周遭，一種蒼白的光以一塊蒼白的幕覆着靜默的原野，那些林樹把牠們的精靈般的威嚇的黑影投在地上，一聲儼似一個小兒的哭聲的悲哀地響了起來，那這是一隻迷途的小野兔餓了在尋牠的母親，一點都沒想到牠的叫喚聲會使牠落到獵的敵人們獵者手裏

人類的殘忍卑劣使這個少年抖了一下，他爬起身來帶着他的回憶，他的悲哀，他的過去重新趕他的路……在腦海中，他重新看見了他老師高斯牧師的白屋，在那裏面他曾同別的十二個男女孩子一塊兒用過功，他同學中以兇暴不羈著的是耕力麥哈這個麥哈簡直就是他們校裏的專制魔王，人人都會害怕他，因為十歲之後就同一個老丘八似的會使槍弄劍，出身高貴，賦性和平的波萊也權受了這種可怕意志的影響他成了耕力麥哈的學生，麥哈教他游水，駕船，埋設陷阱，放煙火，獵兔子，乃至當晚禱時去偷竊那窮苦鄉人的果實，雖然自家園裏的產品要比犯着跌斷頸子的危險掩掩藏藏在那些不毛之地偷來的壞果好上千倍，他對這種偷竊却憾着一種無比的快樂，翌日早晨他會給他那些被害者送上他晚間所偷他們的東西的一百倍的代價去這是真的，可是人家總是帶着不快的神氣和陰狠的笑聲來接受他所送的代價，因為，他父親的勢力是沉重地加在這些窮人身上

他的別的同學或遊侶的臉孔，是已然消滅在他腦海的濃霧之中

僅僅一個却還同一顆燦爛的星兒一般在他的穿了喪衣的過去的黑夜閃爍，這個溫柔的影像曾經跟他同上戰場跟他往來於槍林彈雨之中，當他受了重傷幾乎要死去的時候，就跟住他同在枕畔，她在他的心頭留下了一個幸福的熱望，一個享受人生的急需，雖然他父親的罪惡給他汚暗了一切快樂的泉源，他不知道這種愛情怎麼會在他的心裏發芽，怎麼會吸收住他的整個存在

當他還是小孩子的時候，他並不愛她，這牧師的女兒好靜不好動的金髮姑娘，賽連一條沒有水的小溝都不敢跳，玩捉迷藏的時候，她總不許人捉住他的衣裳「因為這會把她撕破」，有時，當他們獨自在一塊兒，當愛倫讓他稱贊她的玩偶的美麗的時候他們的心似乎想接近攏來，可是那時波萊就會變得粗暴抽筆起來，就會越過友誼所允許的界限

於是，他羞愧無地的走開在沒有被一瞥眼波，或一個微笑招他之前，再也不敢到她的面前去拿眼波一來，他立刻就回來了，因為，他是溺在這個嬌美純潔的少女的媚力之下，

這件戀愛很使耕力生氣，因為他憎恨愛倫，並且常常生事討她厭惡，她呢她會令人不能模擬的翹起她的小鼻頭帶着一種驕傲的神氣睥睨着他，而當事情過了之後，她又流着眼淚跑去向他父親告狀

十一歲的時候，波萊就離了家鄉到他那官居普魯士顯要的母舅家裏去上學，子爵從他解脫了覺得很是舒服，因為自他妻子死後他所度的生活是受不住這孩子的疑問的眼光的，常常，他把一些娼婦或是他自己田莊裏面那些逃不掉的愛情把戲的鄉女帶到爵邸裏來，這并不是一個能受誘惑婦女的人，可是他却願意自由地享受這種老爺的權利，這種誰也不以為異的老爺的權利，——除了他的兒子之外，他的那個時常親眼看見那些活劇、那些叫喊、那些眼淚的兒子之外

可是爵邸裡面還經過了一些更奇怪的事，那是在全國徵兵對付拿坡崙的時代，這個時代恰把不幸的波蘭民族從奄奄欲斃中救了出來給了他們一種再生。

那時，斯南登爵邸不時跑來一臉孔消瘦，身材細長的神祕客人，他們坐在輕便馬車裏面迅速地穿過村子，晚上然後又是無影無踪，郵局裏面常常送來一些貼着俄羅斯郵票的密封信件，子爵的書室的門也是整々幾個星期沒有開啓，他自己一變得陰鬱而靜默，似乎生活在一個夢裏而忘記了毆打他的僕人，這個時候，波萊是在高里堡的母舅家裏，他在那兒和平而幸福的過了幾年，前司法大臣的寡婦代了他的母親，那些長輩待他都是親而和氣

在這種幸福的和平中，他幾乎忘却了故鄉的一切，他父親的愈見稀疏的探望給他證明這個人已經變得怎麼的奇而又奇，這時，可怕的冬天猝然來了，而正當這嚴冬之際，拿坡崙的軍隊是勝利地從薇都出發泥門

所有附近各省的居民都來到城中避難，每個屋子都是充滿了人，每條街巷都是亮着露營的火

本社啓事

逕啓者本報大石橋分社長郭子陞君現已辭職茲另委黃子和君繼其後任嗣後各界如有訂閱報章或刊登廣告者請與黃君接洽可也此佈

本社啓事

逕啓者本報撫順分社長劉豐秋君現已辭職茲另委李雲鵬君繼其後任嗣後各界如有訂閱報章或刊登廣告者請與李君接洽可也此佈

本社啓事

逕啓者茲委任齊榮階李士英君為克山分社記者嗣後各界如有訂閱報章或刊登廣告佈希與齊李君接洽可也此佈

瀋陽有聲電影院

星期六至星期一 一月廿七日至廿九日

△本院引以為榮的偉大貢獻▽ 最近成功

旋宮艷史 駙馬艷史 春宵艷史 三大世界名片主角 薛黎發 功偉作

良夜迢迢、繡閣寂寂、玉人相對怎禁無情、雖未得真個、已消魂、溫香在抱、軟玉滿懷、但已

他是生性風流、瀟灑、更喜惹草拈花、祇惜粉黛三千、應酬不暇、佳期密約、半真半假、

瀟湘夜深時 —又名— 小賽其

一個是怡紅院裏的討氣哥哥、一個是瀟湘館裏的多情妹妹、一日無此君、巴黎的女人們便覺寢不安睡、食不甘味！甜膩處有如嶺南的荔枝、酸辣處有如江浙的嫩李、有撩人春興之歌、有輕倩幽默之韻事、更有一令您們替他捏把汗一的捉奸遇險

商部註冊 靈芝商標 天津

馮氏斷癮救苦金丹

中央衛生試驗所化驗全國禁煙委員會張主席題贈（除票務處）

天津特別市

展覽會得特獎（一百分）▲衛生局化驗註冊▲社會局出示保護▲直隸省長傳諭嘉獎▲山西省署核准備案▲天津警廳保護化驗▲註冊太原警處出示保護▲涉口警處核准備案▲上海商會獎勵▲風行海內六十六年（本堂自清同治七年設立）此丹專戒嗎啡海洛英等毒及鴉片煙輕者一付用十天重者三付分兩星期均能和平不吐不瀉不痛苦毫無於不知不覺中將斷癮淨且飲食增精神換發已早各官廳化驗註册復經天津煙台濟南河間黃沙河阜國昌黎無錫宜縣鹿邑等五十七處拒毒會試用成効安著戒除者指不勝數收到各處謝函證明書▲前曾逐日在天津各報披露付郵收回藥本價現洋一元本堂為補助拒毒起見如蒙各縣拒毒會函購者價目尤格外克己以盡濟世之心外埠函購瀝寄費

或用郵票一百十五分代八分

本堂發售此丹已歷六十六年非似市上藉廣告撈假藥騙錢歛人者所可比擬是以本堂備有影印功效證明錄如將此剪下附郵票二分當即奉閱

總號 天津▲天津西馬路宣講所前九十四號 峻芝堂

分號 ▲招請外埠經理處

哈爾濱道外正陽六道街口亨得利內河爾登洋行經理

總經理 軍署大街 震泰報館 日中電話三四二一七 二〇六七

外埠函購須附郵票一百二十六分 如匯時匯寫票等大西門內郵局付可也 凡滿洲國內函購者每丸付郵票一百二十六分函 明係請付郵票二分滿洲國內購買者須交奉天震泰報館天津概不答復

滿洲國內總經理 奉天震泰報館

滿洲分行

哈爾濱道外萬國車票院內韓奇逢藥房有限公司 奉天馬路灣大紅樓西頭韓奇逢藥房有限公司 新京商埠四馬路韓奇逢藥房有限公司 營口永世街西首路南十二號韓奇逢藥房有限公司 安東後聚寶街十八號韓奇逢藥房有限公司

烏雞白鳳丸主治功效、經血不調、或久患小產、腹內有黑病者、成夜不安眠、睡多惡夢者、或行經血色不正、時或成塊及淡紅者、氣虛斷血咳嗽痰喘、血時愈時犯、從生育邪患病、因生各病、或房事所傷以致崩漏結婚數年、未能生子、百經血、服之效力絕大萬試萬靈、婚雖久老婦孕育子百發百中、可謂婦女第一神藥也、或年久之白帶寒冷速服此藥百發百中有立桿見影之功以湯雪之效 購服一試其效力便知

定價每打五十元每盒五元 外埠購買直接向各分公司可也

總發行上海英租界芝罘路三十一號韓奇逢藥房有限公司 天津英租界十七號路九十四號韓奇逢藥房有限公司 全國公司五十餘處

前北京內務部立案北京實業部註冊 國民政府全國註冊局註冊中央衛生試驗所化驗 國民政府實業部註冊國民政府內政部立案化驗

認明商標以防假冒

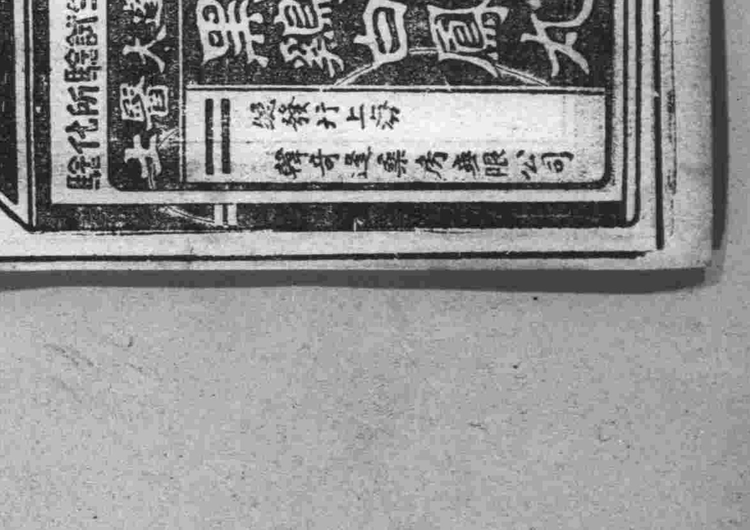

政海津梁

一九三三年之中國

本年承年前重創之後、人民於宛轉哀號之餘、原冀當政者、奮然興起於萬難千難之中、早爲人民打開一條生路、蓋自九一八以來、外交着着失敗、國土接連失陷、至二十一年年終、東三省便已非我有、冀熱邊境、亦危在旦夕、朝野上下、抗日救國之呼聲、震破耳鼓、全國視線、早已集中於政府、靜待政府指示、救國亡圖存之大道、空氣之熱烈、可謂從來所未有、當局者原可乘此機會、勵精圖治早定百年之大計、抓住人民之信心、則中央政府、或不致如今日之儒弱、國家前途亦不致如今日之危殆、然而結至二十二年最末一日之今日止、人民之痛苦、已日深一日、國家之危難、已日緊一日、而此負有極大使命之大人先生、猶復掩耳盜鈴、高談闊論、政府應付危難、既始終無辦法、無計劃、三五領袖又復不合作、不眞誠、以致人民所常聽見之、所謂以建設、求統一也、所謂決不損失尺地寸土也、所謂一面交涉一面抵抗也、完全等於夢囈、而人民所存殷憂啓聖多難興邦、萬一之希望、眼見天災人禍紛至沓來、至本年而更加倍的失望、至於今日農村則早已破產、工商則十分凋敝、土匪則如過江之鯽、愈剿愈多、捐稅則五花八門、愈出愈奇、而財政依然無辦法、政治還未入軌道、瓜分共管之大難、人人自危、而國防依然無計畫、現在帝國主義雖無併吞之決心、然以競爭世界市場之結果、分割之議遲早勢在必行、蓋自九一八以後華盛頓條約、已無維繫遠東均勢之能力、德國退出軍縮與國聯、凡爾賽條約、亦已片片撕毀、今年世界經濟會議、業告失敗、裁軍會議亦無形停頓、國聯一年而失兩大國地位、早已動搖、現在資本主義、與資本主義之衝突、資本主義與社會主義之衝突、時緩時急、國際情勢亦瞬息萬變、吾人從今日向前想、固充滿悲痛與辛酸、然吾人從今日向後想、則又十分危險與恐懼、本年元旦、本報曾謂二十三年元旦內政定有進步、當不

試一數一年來之經過、則現在何如者、能不令人疾首蹙額而痛哭失聲乎？按自一月一日、榆關告警、九門口、旋亦失去、以至三月四日日軍川原聯隊、以一百二十八人入承德、以至五月十六日黃郛北上、以至五月三十一日塘沽簽字、津東則羅文峪、撒河橋、冷口、喜峰口、石門寨、遷安、盧龍、五道溝、建昌營、灤河、秦皇島、唐山、平北、則南天門、古北口、密雲石匣薊縣、以至平郊、察東則多倫沽源熱河失陷以前、則赤峰、凌源、北票、以朝陽寺、迭有激戰、人民犧牲於砲火之下、或犧牲於搶掠姦淫、或犧牲於其他騷擾、元氣早已傷盡、而戰區日軍撤退以後、李石盤據未去、李石改編以後、土匪又陷撫寧、重重災難益使戰區人民水深火熱、無法過活、

且國家自抗日軍興、即依國聯收復失地、然而依賴結果、僅獲得一紙不承認之空頭支票、外交既整個失敗、內亂亦接踵而起、塘沽尙未簽字、馮玉祥、通電就抗日救國軍總司令、馮玉祥方才下野、方振武又復起事、方吉解決未久、而現在福建所謂人民政府、又毁黨易旗別立門戶矣、不特是也、新變自四月勃發、馬盛兩軍、反復爭奪、中央雖迭派大員前往宣慰、始終不肯就範、四川二劉之爭、雖一度電呈中央、願犧牲一切結束川戰、而五六七月、自劉郭田決堤作戰、以至岷江、劉文輝大敗、人民遭遇之無名犧牲、不知凡幾、共產黨則自徐向前二月入川、匪餘彌漫全省、田頌堯劉存厚至潰不成軍、而閩鄂湘贛亦匪出沒無常、幾次圍剿更無寸功、按最近張群談鄂東匪掃後、即黃安一縣、殺人廿萬、由此至七里坪四十里無人煙、其殺戮之慘、可以想見、他若康藏之糾紛、王猶之黔亂、此就人禍一方面看、人民已無生路可尋矣、至於天災、則今年陝災十分慘重、最初是空前大旱、接着陰雨連綿、灌漂流人畜屍體、渭北霜雪成災、榆樹則遭大風、七月下旬關中陝北三十餘縣迭降暴雨（未完）

東渡之觀感（一）

——劉參謀長對記者之談話

駐防熱河省赤峰第一混成旅參謀長劉氏文清、前奉派東鄰陪觀大演習、返國後、記者即擬往訪、詎該旅干旅長、因母喪安葬、請假回籍、劉參謀長代理司令、抵部席尙未暇、即出發赴下窪剿匪、所以遲遲未得晤談、昨晚返部後、翌日記者往謁投刺、有關者領至公廳、劉氏出迎、入室寒暄、互道傾慕、向者未與氏會晤、常聞其善書鍾王大草、今觀面實爲一誠懇可欽之軍人、有充分學問、富於責任者、記者即問、參謀長、於此霜天露冷、親歷荒寒、去沙漠地帶、督兵剿匪、使人民得享安寧幸福、眞不愧王道旗幟下軍人、劉匪狀況、請畧言之（以下記者問劉參謀長答）

答、現在謀地方治安、以肅清地方胡匪、爲第一要素、因匪首估中華等、數股合一大幇、由他處竄擾建平遞北等、經繳旅進剿、追至下窪一帶、又復變擊、匪方傷亡甚夥、餘者分裂逃竄、雖有餘孽、不難肅清矣

問、參謀長東渡應陪觀大典、所有見聞及感想、可以談談、俾廣見聞、以開茅塞

答、此次中央派、雖爲陪觀、實爲見學、是求學於實地也、所有軍事及文化之有形無形者、應有深刻之認識、以期努力研求、而作兩國協力之基礎、至到達隣邦後、頗蒙朝野、熱烈歡迎、誠懇期許、在此公認爲非常時期之立場、日滿關係有日臻親密之必要、敝人等感覺此次東渡之重大、絲毫不敢懈怠、借鏡觀摩、獲益匪淺、他山攻錯、惠我良多

問、參謀長由新京出發後、是直抵東京、或者還在途中就近、有所瀏覽呢

答、由新京出發至大連、參觀旅順戰跡、並蒙滿鐵總裁招筵、由大連乘香港丸出帆、至門司卜船、受各團體歡迎、參拜忠魂碑、及和布刈神社、遊風師山、並要塞地帶等處、及抵神戶、遊六甲山、見其山巒疊翠、風景宜人、因得句云、迷濛海陸心如醉、錦繡煙霞眼底生、及觀雄瀧瀑布、眞是疋練千尺、莫道盧山、由神戶至京都住一宿、次日抵東京

問、參謀長到東京後、如何起居、又何日赴演習地點、所有演習操作情形、是如何概況呢

答、到東京住帝國旅館、次日即赴宮門伺候及參拜靖國神社、並拜謁各要人等事、大由東京出發、到福井縣演習地點、住蘆原溫泉旅館、觀其演習一切計劃設備、無不井井有條、而指揮尤其巧妙、全部之精神暢旺、動作確實、科學戰之發達、更爲驚人、及戰軍民互愛互助之精誠、非形式之可比擬也、天皇蹕臨一般民衆、多有來自百數十里外者、雖在風雨嚴寒中、亦所不避、實因素欽天皇施政仁慈、故使民臣等、恭深隆重頂禮、參拜惟謹、表現忠愛擁戴之熱忱

問、參謀長、對於演習觀後之感想如何（未完）

時評　事在我者有可憑

（知非）

◇國際之間、遇有特別的事故發現、在其他國中、有不承認其事的、因此絕不承認往々就不免多費手續、甚至於實是一宗好事、從此停頓起來、作爲罷論豈不可惜的很嗎

◇您想世界以上、凡是求人的事、靡有容易的、知其困難、所以總要立志求獨立、有了健全獨立的本事、心中想要做何事、就能夠達到何事的目的、從這裏起、不單我不求人、還恐怕人來求我、這是勢所必然的

◇滿洲國家、重新建設、庶政咸熙、業已天與人歸、並無有不合格的地方、國際間發出不肯承認的論調、這種問題、究竟當了什麽呢

◇以紀者觀之、中華民國、雖蒙各國所承認、直到今日、國內眞正的好處、到底是在那裏、也不過虛有其表就是了、滿洲國居的是樂土、行的是王道、只要安若磐石、固如苞桑、無論何事、心想着怎麽辦、就怎麽辦、局外之贊成與否、聽之可、不聽亦可

關於文學　史的方法問題（六）

（川口浩著　穆木天譯）

（註）拙著「普羅文學概論」第七章第二節參照

然而、在這個場合、把客觀的眞實性之藝術的反映認爲是什麽絕對的東西、則是大錯而特錯了、藝術地反映着客觀的眞實性的文學、是不能一下子完全地無條件地絕對地把（它客觀的眞實性）反映出來的、那種反映、必不可免地、成爲近似的相對的了、可是、同時、這種事實並不是說我們僅僅站在相對主義的立場上、我們所以承認文學的相對性者意思並不是要否定客觀的眞實性的存在、意思是說向着客觀的眞實性之文學的認識之接近的限度、是歷史地附着條件的

對於這點、列寧確是給了一個明快的解答「從近代的唯物論即馬克斯主義的見地觀之、僅僅是向着客觀的絕對的眞理的、我們的認識的接近的限度是歷史地帶着條件的、然而眞理的存在的自身是無條件的、我們同眞理去接近也是無條件的、一幅畫像的輪廓是歷史地附了條件的、然而那幅畫像反映着客觀地存在着的模特兒的那件事則是無條件的、在什麽時期、在什麽狀態之下、我們在事物的本質的認識上、達到了從柏油中的阿里乍林之發見或從原子中之電子的發見？則是歷史地附了條件的、各的這樣的發現是「無條件地向着客觀的認識」的前進着的那件事、則是無條件的、一言以蔽之、所有意識形態都是歷史地附了條件的、所有的科學的意識形態（例如宗教的意識形態則不同）是適應着客觀的眞理、絕對的眞理的那件事、則是無條件的

（註）列寧：「唯物論與經驗批判論」

以上的事實對於文學當然是能夠完全適用的、概括起來、則成爲以下的兩個命題、一、文學之向着客觀的眞實性之接近、是無條件的、二、然而向着客觀的眞實性的文學的接近的界限、則是歷史地附帶條件的

這樣現在橫在文學史的根本上的問題是很明顯的

總分行

奉天市商埠地大西邊門外五五號

滿長電話四〇九〇號

發電報略號（滿文——泰華、日文——ホカ／英文——GREAT'HSOCO'M'GSHM）

奉天招募代理　辦事處　哈爾濱、吉林、新京、四平街、安東、錦州

募代理

INTERNATIONAL GENERAL OIL REFINING Co. DAIREN · PETROLEUM PRODUCTS

IGORCO　萬旗油行　萬旗煤油及其副產品類

奉天招　大華祥分部

萬旗精製油行公司

鳳凰牌　麒麟牌　老華祥牌（註冊商標）

大華祥出品諸般油類及其製產品百貨

請認眞正註册商標老牌（新防假冒）

老金龍牌　牡丹花牌　電船牌

大連大華祥煤油百貨公司總行　HSOCO　大華祥煤油行　THE GREAT HUA SHIANG GENERAL OIL DEPARTMENT STORE OF DAIREN　大華祥煤油及其副產品百貨

總行

大連市新起街四十九番地

電話總賬房用　長二一八九八　二二六八二號

振替口座（郵便匯款賬位）大連四一六〇號

發電報略號　滿文——華祥（華）　日文——カショ（カ）　英文——GREAT·HSOCO（HS）號

私書函（信箱）大連

固拉普

双美人牌牙膏

世界的品質

近代的香味

東京 大阪　中山太陽堂本店謹製

韋廉士醫生紅色補丸與嬰孩自己藥片

誠吾家之福星也

大多數家庭備用此兩種韋廉士家用良藥、疾病愁雲隨即消散、以其能建康健光明、以平安愉快之精神、代痛楚憂愁之幽晦、在此種家庭中、該兩藥去病强身之功、有重視之爲合宅福星者、斯即韓玉彬先生之家庭是也、韓先生爲河北保定府營業稅局主任、其來書云『鄙人年少從戎、屢經戰事、卒因過勞、健康傷損、神衰力倦、肌瘦體虛、飲食無味、夜眠不安、友人翟靖宇君勸服韋廉士醫生紅色補丸、當以他藥既已無效、姑一試之、詎服數瓶、諸症大減、爰即耐心守服、竟得強健如初、內子時因產後失調、面黃肌瘦、經水不調、亦令吞服此丸、果得良効、迄今猶甚壯強、二小女患胃呆食滯、色黃肌瘦、屢治不瘥、乃投以嬰孩自己藥片、不幾日諸恙若失、現在身體大勝從前、此二藥誠我家之福星、將永深銘五內也』

韋廉士醫生紅色補丸、補血健腦、舉世聞名、嬰孩自己藥片、專治小兒腸胃疾病、出牙各症、各藥房皆有出售、或直向上海江西路四五一號韋廉士醫生藥局函購、補丸每瓶一元五角、六瓶八元、藥片每瓶七角、六瓶三元五角、郵費一律不取、一切信件可由奉天和記洋行轉上海韋廉士醫生藥局

以韋廉士吸入止咳片治咳　亦猶乘坐飛機直達目的地

乘坐火車輪船、總不若乘飛機達到之快、其故何在、君自了然、然則治君咳嗽、何不含用韋廉士吸入止咳片、此片功効之速、萬非咳藥水咳藥丸所能望其項背、蓋尋常咳藥、多係入胃、與病源相隔殊遠、惟韋廉士吸入止咳片、一經含化、立發出爽適而具有偉大治療之氣體、週循呼吸器全部、直接治其受病之器官、故其効絕速也、山西平陸縣吉[illegible]公燮君子正來書云、「今春鄙人患咳甚劇、累藥無効、嗣見報載韋廉士吸入止咳片、遂託毛[illegible]亭君代購試用、立覺見効、當晚咳止、無何[illegible]全愈矣』韋廉士吸入止咳片、爲吸氣治咳之新藥、凡傷風、喉痛、氣喘、氣管支炎、以及一切胸喉疾病、均奏神效、各藥房均有出售、或向上海江西路四五一號韋廉士醫生藥局函購、每瓶一元二角、郵費不取

萬有錦囊

東亞非利加
埃其奧卑亞帝國
王太子選定
日本黑田田畑二女士 爲候補之王妃

東亞非利加洲的秘密境地、埃其奧卑亞帝國之王子、黎吉亞拉耶、於去年五月、請託居住東京麻布區六本木町執行辯護士業的角崗知良氏、介紹一具有淑德的日本婦人爲配偶之王妃以來、角岡知良氏、曾在日本全國各地、選擇容貌美麗、並識見卓絕以及門閥高貴、等等合於條件者的女公子十名、以爲候補者、曾將此十名中之女公子照像片、寄送至埃其奧卑亞國王族、請該王太子於寄呈的十張照像片、中自行詮選、據角岡知良派遣在埃其奧卑亞國首都的代表、於十九日午前、拍發到東京的電報、稱爲埃其奧卑亞國王太子、依照寄呈像片中、選擇第一與第二兩名爲候補王妃、再從此兩名中、確定一名爲擔任之王妃、茲將此一二兩名候補王妃、姓名年齡閥閱並現今居住地點、詳誌於左

第一名候補王妃
現居住於日本東京市世田谷區若林町七番地
子爵黑田廣志氏的次女、黑田雅子女士、現年二十三歲

第二名候補王妃
現居住於日本門司市幸町四之一六六三番地
田畑龜太郎氏第三女、田畑茂子女士

據聞既經選定上述二女士、爲王太子妃之第一二候補者最近即將由埃其奧卑亞國外務部、以公電發表云

茲先將第一名候補王太子妃黑田雅子女士略歷、報告於讀者

日本子爵黑田廣老氏之第二女公子、黑田雅子女士、於昭和四年三月、在東京淀橋的關東高等女學校畢業、在校時成績最爲優良、同校各生均皆稱女士爲才德兼備之淑女、身高五尺三寸、體重十四貫、確爲一具有新思想新智識的最新女性、其身體之健康與美貌、竟超人一等

黑田家爲日本維新以前、左大臣多治比嶋之後胤丹治長房之末葉、豐前守直邦之後人、直邦姓黑田、在德川氏之治下爲官、寬保年間、得封食祿三萬石、經過六世遺傳至現在之子爵黑田廣志氏的、父親和志氏入於宗伯爵家、繼承其後、於明治十七年蒙皇恩拜授子爵（未完）

法國大騙案
首犯已自殺

法國查莫尼克斯城訊、鉅騙史達維斯基爲之踪跡已被警察覺獲、史某匿居一別墅中名舊屋、警察欲往檢查、向屋主人索匙不得、及踰牆破窗而入、其中僅有一室、有人居住、時爲午後三時五十分、突聞槍聲一發、急破戶而入、則覩史某已奄奄一息、頭部洞穿、腦漿由傷流出、已不可救、室內尚有史之同伴一人、及其青年女友一人、倉卒之間、皆不可阻止史氏自殺云

遠來婦產生一女嬰怪胎
耳目鼻髮皆無 前後各有一口

天地之大、無奇不有、茲於月之十八日、由某處來一婦人、大腹便便、擬於新城子驛前、金家館子投宿、彼及晚六點鐘時、該婦即覺腹痛、似有臨盆之狀、該金家館子視此狀況、恐將小兒生於該處、即得將房屋拈據一月、該主人恐於營業有碍、遂遣數人將該婦擡送北頭夏日曾開瓜園之小屋內、一面將產婆請至、該晚九點鐘時、該婦即到臨盆之時刻、竟生一女孩、不意耳、目、鼻、髮、完全無有、前面微有小口、僅容一指、後面生一大口、約有二寸餘長、生後即死、抛諸荒坵、至翌晨看視該婦、亦不知去向、似此怪胎、實所罕見云

史學家呂思勉編的
中國史趣事
硬將高王仙芝混爲一人 高仙芝曾復活歟

偶然翻看一本呂思勉先生編的新學制高中本國史、民國十六年第四版—在近古史上第三章第三節裏寫着「前一○三七年（西元八七五）高仙芝黃巢作亂山東、」我們覺着有點安排錯了、於是翻開新唐書高仙芝傳看看、

「高仙芝高麗人、善騎射、天寶時平小勃律、降拂林大食諸胡七十二國、擢四鎭節度使、安祿山反、榮王琬爲東討元帥、仙芝副之…兵敗爲邊令誠所譖伏誅、」

由此我們可以知道高仙芝是玄宗時人、在安祿反時就伏了誅、絕對不能到僖宗時候又復活和黃巢合夥、作亂山東、那末、和黃巢合作的自然是另有其人、而不是高仙芝、我們且再看了黃巢傳「…乾符二年「濮城名賊、王仙芝亂長垣、有衆三千…巢喜亂、即與群從八人募衆數千人、以應仙芝、轉寇河南」於是我們知道和黃巢合作造反的雖然也是仙芝、姓氏郤是大不相同、倘是可以隨便冒替、那末司馬相如不也能完璧歸趙、卓文君不是可以和藺相如自由戀愛了嗎？作呂先生是當代史學專家、來編中學教本、自然不大容易出錯、這種錯誤很像是出之手民、但是我們由呂先生編的白話本國史證明了實在不是手民之誤、因爲在白話本國史裏也是照樣寫着黃巢起來響應高仙芝、這二種教本、都是最流行的東西、據現在的圖書彙報、可以知道直到現在還在複印、倘是歷史教師過於信任編者、在講堂上都「原本批售」的話、十年以來、新學制高中本國史是民國十三年二月初版、所誤的人可就「不可勝數」了、

全木製飛行機
陸海面雪層能升降

列寧格勒訊、此間民用航空隊科學研究院建造之「兩棲」號飛機即告完成、該機全係木製、可容七人乘坐、在陸地海面及雪層上均能升降、該新機將用於列寧格勒省之航空綫云

青島工務局
正趕修各路
擬短期間完成 各路的工程

查青島市牟平路大學路、登州路等路、交通日繁、路面時常損壞、亟應加鋪車軌石以資維護、該項工事、業於上期舉辦、本期內繼續進行又太平路車軌石、亦擬於本期加鋪、以利交通、翻修車軌石查新疆冠縣等路莘軌石年久損壞、均擬更換新石、以利交通、莘縣惠民遼寧等路車軌石、亦於上期開始更換、本擬一併繼續進行、此外開闢嘉祥路西段、路基查西嶺嘉祥路西段、尚未開闢路基、岡石起伏、梗阻交通經擬開鑿坦平以利行旅、舉辦登州路西山路開新闢路基各路函洞工程辦查登州路西山路間擬闢天門等路路基工程、行將呈請開工、因各路尚在計劃未完中、關于西嶺嘉祥路十四路下水道、所有水管磁鍋均已運到、最近因天冷關係、下水道時有冰痕不易工作、更兼內中亂石羅列、必須徹底移去、方能按設水管、故此刻正在計劃如何按裝下水道水管云

大魚與双頭人
運到青島任人參觀

日前運到青島市大魚及双頭人、本擬在民衆教育館陳列令市民買票參觀、嗣以該魚過大、除禮堂外、則無可陳列之所、於是始變更前議、仍在車站、昨日赴站往觀者絡繹不絕、聞當局有將該魚、移入水族館之說

印弟安酋長的帽子

此照像爲美國電影界女優扮裝時、頭戴與印弟安的男會長頭上所戴之同樣的帽子、此帽子係用鳥的羽毛並排、製造成的、此帽子戴於頭上時、分外表現一種美麗、與雄壯的雅觀、確爲頭上裝飾之珍貴物品、在印弟安地方的會長、戴於頭上時、再兼乘於馬上、尤易顯出一種勇壯雄姿云

伍朝樞博士
死後學摩登

練習摩登是現代的先覺、一個人不摩登一下任你有多大的本領也不會斗的、青年男女醉心洋化良有以也、據說一位留洋青年回國以後、一切起居習慣、俱臻洋化、自誇成績不遜於外國人、他對朋友這樣說、我留洋幾年的成績、不但表面形式上中國習慣完全脫掉即體質精神亦完全變作西洋、言時頗有得色友人議之曰、君一切都像外國人、惟獨帶着一對中國眼睛、摩登先生聽了這話、自照鏡果然黑而不藍、大爲懊喪、遂將一對好眼睛、換上藍色的假眼珠、慕仿西洋儼然像煞犧牲了眼睛達到洋化目的、求仁得仁、當然無怨、摩登如此、儼然能夠到至誠、以之研究科學、亦必達到高妙、這樣摩登、我甚佩其人、伍朝樞博士在港逝世、四日在印人墳場火化後再運省安葬、伍博士生時是否摩登、我們是不曉得、但他這一死却顯的摩登到極點、中國人從來是土葬、富貴貧賤所差的僅衣衾棺槨的美惡、好好賴賴都送到他土底下、明明是埋的臭骨頭、還美其名曰、黃金入櫃、中國人的善頌善禱從古如斯、並不奇談、惟獨火葬這一手、好像並沒有玩的、伍博士火化金身、開未有之先例、在死鬼隊裏也稱得是先知先覺、生博士化死摩登、博士有靈亦足自豪了

反禍爲福
潞河被擄學生 爲匪辦理文牘

通縣通訊、頃據潞河中學某教員語記者、該校粵籍學生簡焯坡、陳華鉅、被劉桂堂部俘擄後、學校方面即派人四出探詢下落、惟迄無結果、昨據自匪方逃回之某農人帶來該二生之口信謂、彼等現爲匪辦理文書事項、頗受優待、生命決無危險、惟亦無令回贖之意、至外傳陳生已被釋回、並無其事云

數年苦心
發明改良潛水艦
經試驗潛行
成績優良參觀者皆驚佩 台灣黃君之成功

在台灣日月潭電力工廠、充當電車運轉手、原籍台中州員林郡、產生之青年、黃威徵君、於其每日爲行操作的重要職務之外、就利用餘剩時間、埋頭研究、改良潛水艦、終日不輟、苦心考究、數年來如一日、今竟達到發明改良潛水艦之目的、將其製造改良的潛水艦模型、於日前浮在日月潭水面、作試驗的潛行、成績最爲優良、被邀前往參觀試驗潛行的台中州建設部幹部要人等、視此改良潛水艦模型之精良、並牠的潛行之迅速、無不驚嘆異常、當即要求黃威徵君繕具關於製造潛水艦的考案圖面、並設計詳明書、以便代爲申詳日本陸軍部云

名犬比賽大會獲
出展世界
犬大王榮譽
德國名犬經日人以巨金購買護解到橫濱

竟能値得時價二萬二千圓之巨金、曾於德國開催之名犬比賽大會、獲得犬大王榮譽的名犬一隻、現已到日本矣此犬爲德國產、前名爲阿典佛爾斯、現僅才產生三歲二個月、去年五月出展於德國開催之全世界名犬比賽大會時、經各評判員鑒別後、奪全得世界名犬中之犬大王榮賽、並獲得該世界名犬比賽之大會的一九三三年度最高賞金、此種世界有名的犬大王、竟被日本東京日本橋區茅場町居住之日人鹽田秀重氏、不惜巨金、用二萬二千元購買、派遣二人保護喂養、從德國搭乘輪船、由水路東渡、於十九日已抵日本橫濱港云

菲島獨立使團
一部留美
作獨立運動

倫敦訊、菲島獨立使團首領魁森氏宣布、菲島哈瓦斯考丁獨立案雖已失效、但菲島獨立使節團團員、在美國會開會期間仍留於華盛頓、魁森氏擬返馬尼拉、其他人員亦同行、但有一部分團員留於華盛頓、作獨立運動工云

英國桑浦墪之
世界最大船塢
舉行盛大開幕禮

倫敦訊、英國蘇桑浦墩喬治第五新船塢、乃世界最大之船塢、於一月十八日行開幕禮、白星輪船公司總董艾森勳爵聲稱現將組織新公司、接收密那德與白星兩輪船航業公司在北大西洋之資產、但在其他各點、則兩公司仍維特其單獨的整個地位云

本書每部內附自動共益票奉贈購者諸君利用此票則

不費分文可得此書

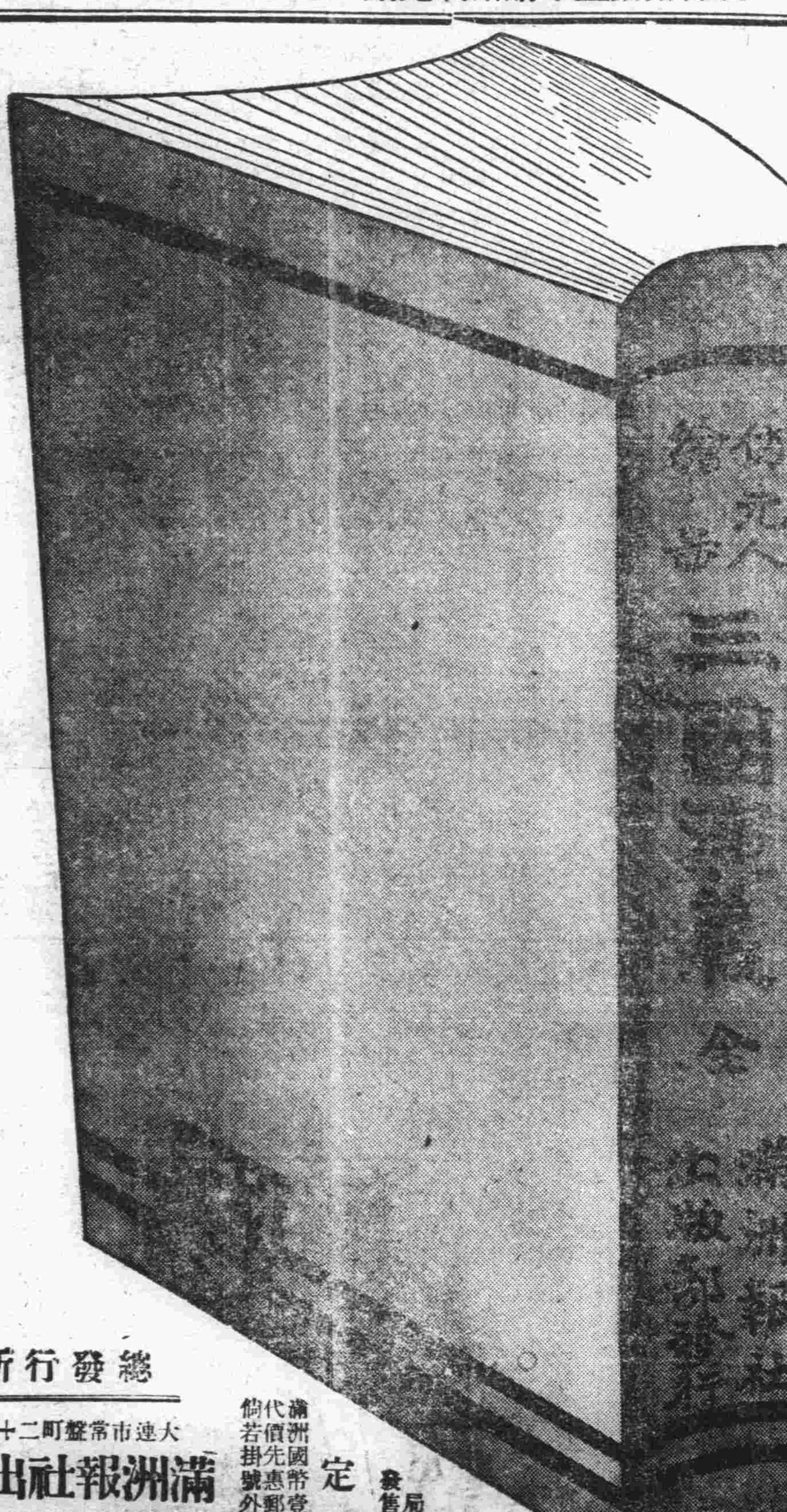

本社特覓善本之三國演義、並請名畫家繪圖、逐圖插入文中、現已印成發行、茲將其特點略述如左

●特點（一）本書圖像悉仿元繪、與近代坊間刻本之繪圖、逈不相同、蓋因日本內閣文庫藏有元刻三國志平話一部（此書今祗二部一部尚在中國）其中所繪圖像、與今日流行之演義刻本、頗多懸殊觀圖中人物服飾器用等等可見今人歷史上之想像較元代實大有變遷此書既爲稀世珍籍、本報乃特請日本名畫家香月尙先生依原本逐次仿繪、不爽毫厘可稱藝苑之佳作不第足供考證已也

●特點（二）原書爲一百二十回、本書所繪圖像則達二百七十二圖、每一回目插入二圖或三圖較今日流行本之圖像大爲增加足能引起閱者之興味

●特點（三）本書係裝成一單行本較之一部分裝數本不致有殘缺之弊、且亦便於携帶

●特點（四）本書係用洋裝、書面美觀、關於印刷上、則字跡清晰、大小適宜、決無傷及目力之虞

定價 滿洲國幣壹元五角 代價先惠郵資不要 倘若掛號外加一角

發售局 各地有名書局及分社

總發行所 大連市常盤町二十九番地 滿洲報社出版部 （經理部電話四○三四番）

五淋白濁 一瓶斷根
哈郎淋濁丸

淋病爲難治之病其痛苦實亦異常其害尤非自己一人且染及妻孥致胎子孫盲目之慘由是觀之淋濁之害誠爲可恐亦復可怖者也

淋病乃因不潔之交媾經二三日後由尿道排泄濃汁排尿之際感覺疼痛再經時日疼痛益加遂起灼熱之感甚至排洩血尿又陽莖紅腫發熱痛苦難堪此時如不撤底治療則恐移入慢性症每遇氣候變化或因激烈之運動攝取酒類及其他刺戟物等忽感劇烈疼痛甚至終身不離之難病是以若疑有淋病之時從速服用特製哈郎淋濁丸至稍覺輕快或已陷慢性不感痛苦而洩膿汁時際服用哈郎淋濁丸外將哈郎治淋座藥插入於尿道使其內外相應驅逐病菌則雖如何頑惡淋症必速治退可獲痊癒猶如暗夜得享光明之感哈郎淋濁丸係以現今世界醫學界誠最有效驗之高貴藥爲基礎配以我研究部多年苦心研究結果始克發見之特別有效藥而製成則其效驗之卓絕斷非他藥所能追隨患有淋症之諸君望君速賴哈郎良藥脫離其痛苦是幸

哈郎良藥主治效能

白濁 赤濁 小便不通 尿道腐爛
尿水混血 龜眼封閉 膿液淋漓
陽莖紅腫 膀胱發熱 膀胱受濕
尿意頻促 夜夢遺精 尿後出血

赤白兩帶等凡淋濁一切諸症均可其效驗之靈妙無比其右者矣

哈郎良藥藥價

特製哈郎淋濁丸 大瓶四元五 中瓶二元五 小瓶一元二
普通哈郎淋濁丸 大瓶二元 中瓶一元二 小瓶六角
哈郎治淋座藥 每盒五角

（各處大藥房均有代售）

發售本舖 大連山縣通九十八番地 順和公司·藥房

學生欄

蓋平籌設僅半月的 民講所漸發展
所長極認眞公佈周密計劃

蓋平縣立的民衆講演所、自成立到了現在、已經半年了、所長孫中天先生、辦事非常認眞、過去的種種成績、我們不必細說、祇就現在他們的計劃來肯定批評一下、將來這講演所一定能夠進展的、記者把他們講演所的計劃、寫在下面、作爲大家的參考好了

第一條宗旨 本所宗旨在灌輸民衆知識、普及社會教育、以貫徹 王道主義養成健全國民

第二條設備 本所設備留聲機一架、將來經費充裕、擬購各項通俗書報、以供民衆閱覽、並擬設置電影藉增聽衆興味

第三條講演資料 依下列標準搜集、或撰擬之、務求合乎民衆心裏、並以道德仁愛爲中心、以王道主義爲依歸

一、宣傳建國精神、二、闡發王道教育、三、解釋普通法令、四、啓導民智、五、改良習尚、六、促進道德、七、勸導衛生

第四條演講項別 分固定演講、臨時演講、遊行演講及名人演講四項

一、固定演講、由所中職員或義務講員在本所按照規定時間行之、義務講員聘請各校長擔任之

二、臨時講演、於廟會集市及年節慶祝紀念等日、不拘時刻擇相當地點、由所中職員行之

三、遊行講演 講演期於普遍、茲僅在城鎭講演、鄉人未免向隅、應按春秋兩季分赴各區村遊行講演、藉期普遍、而利進行

四、名人講演 隨時敦請國內外通人學生、講演人生各項問題、如政治經濟、交通法律等科是

第五條工作時間 本所工作每日定爲六小時、午前擧行講演、午後指導民衆閱覽書報、各時間之支配起訖均按季節臨時規定

第六條休假日期 本所除星期例假之次日、一律休息外、餘均按時工作

第七條聽講規約 本所各項演講均係公開性質、但聽講者須遵守聽講規約、否則本所得謝絕其聽講、其規約如下

一、聽講者須依次入座、勿相擁擠、二、不准攜嬰兒入座、以免啼哭、致妨礙他人聽講、三、不准吸煙、四、不准喧嘩、五、吐痰入盂、應輕步緩行、六、講演未終不得早退、七、遲到者、須坐後面空位、不得越前擁擠、八、聽講時不得任意鼓掌、或作其他無意識之行動

第八條員役服務 本所暫設所長講員各一人、擔任一切講演事項、夫役一人、管理所內一切用具、將來範圍擴充、事務繁複、擬請增設講員一二人、以便分赴各區遊行講演

第九條成績呈報 本所備置各項表册、逐日塡註、講演題旨、及聽講人數、每屆月終、作成統計、送呈縣公署及教育局備查

職中校添聘 農林科教員

蓋平縣立職業中學校、原來是拿農林等科作主要科目的現在因爲農林科的教員人數太少、經教育當局和校長大家一再討論、必得多聘農林科教員一人、才能夠把這些主要的農林學科、分配得開討論的結果、決定再聘林科教員一人、究竟這項選人問題、是怎樣呢、誰能勝任呢聽說是聘請王仲藍先生擔任這種農林學科、王先生以前在教育廳禮教股、任當股員又是辦學多年、教學多年的教育家、也可以說是一個頭腦嶄新的學問家、這番升任職中校教員、可說是人盡其才了

安東教局組織寒假 王道之宣傳班
已經教育會表決當可實行

安東縣教育局鄧局長、莅任以後、對於整頓教育力任改革、現已成績昭然、茲又以寒假的時期、各學校均已放假、特飭各校、組織宣傳王道班、由各校學生、分赴市內各地向民衆、切實講述王道之眞諦、俾民衆實行了解此項提議、聽說已經教育會議表決、、日內當可實行云

吉林縣中學 呈請增經費

吉林永吉縣立中學校長趙鴻鈞近查大同二年預算經費寥內教員薪俸一節、實在是很微薄、欲廣攬人材洵屬不易今爲整頓校務延聘教師計、業經呈請縣公署李縣長、查核已有批准的意思了

日語速成班 擧行畢業式

岫巖守備隊長岩崎氏、提倡創辦的日語學校、現已修業期滿、定期考試、校長內務局文局長、學董宋惠民、刁子岐一些人、教師馬楊二翻譯官和劉主任、率學生四十餘名在本校教室擧行畢業式

奉教育局令 各校放寒假

西安縣、教育局、通令各學校、期考完畢後、於本月十九日、一律放假、各學校遵照局令於學期考試完畢以後一律放假了

東豐縣教育局奉教育廳訓令通知各校由一月二十日起、至三月一日止放寒假四十天據聞各學校已遵行放假云

梨樹溝門添設 初高小學校 聘陳君爲校長

綏中縣北梨樹溝門（與城界鄉）有陳君秉南者、品學兼優、精明幹練、於事變前、曾於興城第二小學供職、歷任高小主任教員、和該校訓育員等職、並爲該縣選送省立教育研究班學員、且往江南蘇杭京津各處參觀、研究有得、經驗素著、現爲梨樹溝門鎭紳董王香九等呈准、

早大戰二中 獲最後勝利

來連遠征四戰一勝三敗一平之早稻田大學氷球部、於二十四日午後四時半、又假鏡池再戰二中、審判朝長氏、結果卒以九對二之比、獲最後勝利、該隊豫定在連滯一二日即行首途、遠征新京、今將双方成績列後

△双方成績

早大	二中
一	〇
二	一
六	一

哈爾濱體協氷球隊 戰滿鐵獲優勝
滿方因實力不足爲其所敗

遠征上海天津等處便道抵連之哈爾濱體育協會、俄久紐斯暴芝氷球隊一行、應滿鐵體育會的邀請、在二十四日下午七時三十分在中央公園滑氷場對滿鐵對抗、審判大賀氏、交戰結局滿鐵因實力不足、以零對七之比敗北了俄人奏凱、茲將其成績誌後

俄軍	滿鐵
三	〇
三	〇
十	〇

中小學校將 擧行懇親會

靑島本市各中小學、最近擬利用寒假期內、擧行懇親會以資聯歡、同時並擧行成績展覽會、以資聯歡同時並擧行成績展覽會、使各生家長藉知其子弟、一年中各學科的成績如何、但此種辦法、多係各校自由發動、並非取同一步驟云

瓦邑各學校 造送成績表

瓦房店復縣教育局、命所屬各學校、於一月二十日、一律放假一節已誌昨報、茲悉近數日來、有各處學校教職員爲造送學生成績表、均陸續來瓦向教局呈送、同時該局因接收各校表册、時下頗形忙碌云

獎學會主催 乒乓球賽會 參加者爲小學和公學堂教員

大連獎學會、定於本月二十八日午前九時、在市內下藤町下藤尋常小學校室內健身房、全催乒乓球比賽大會、參加者爲市內各公學堂和小學校等之教職員、總計有二十一個、團體屆時必有一番盛況了

省署滙發留德 旗生補助費

吉林省署漢軍旗生雷繼彬從三年前留學德國柏林工業大學肄業、現因請領補助費、警察廳遵奉省署令、派陳督察員前赴該生家屬處（錫壘人胡同）調查往來信件、並無規外言詞、日昨省署飭科已將該生應領上年下學期的補助費、英金六十磅、交由中國銀行匯發了

風雪中之小學生
（新京兒童文藝比賽高級組第一名馬德勛）

喔々的雞鳴聲、吱々的雀叫聲、把我從甜蜜的夢鄉中驚醒、睜開眼睛一看、似明還暗的紙窗兒上已微微的透進光來、啊天已明了、還是起來好啦、呀、汚濁的世界、昨夜上帝費了一夜的工夫、把他全個的染爲白色了、彤雲仍是瀰漫着天空、刀尖似的大風送來鵝毛似的大雪、依然不住的吹下着、天氣非常的冷啊、我因爲沒有勇氣的關係、不敢和那寒風冷雪奮鬭去、任可犧牲時光、就不往學校去讀書了、一條潔白的大路、和前日大不相同了、除樓房電線桿子矗立 以外、一無所有、是何等的寂寞無趣啊、忽聽一陣人跑的聲音、由遠而近、越近聽得越眞、原來是一個七八歲的小學生、穿着一件破壞的短襖、身上冷得抖個不停、但很快的跑過去了、他雖然是這樣的冷、但是他的臉上顯出一種快樂的樣子、這是什麼緣故呢、啊他雖然身體受冷、和那寒風冷雪奮鬭做一個戰勝者、所以他要快樂的、眞是叫人可佩可敬啊可是我呢、年紀雖高、可是就沒有他那樣的勇氣、就不敢和寒風冷雪奮鬭、犧牲時光、覓做一個被戰者、連很小的小學生都不及了、眞是白生於天地間了

前題
（新京兒童文藝比賽高級組第二名王伯英）

透骨的寒風、陣々的狂吼着、黯淡的天空、一無所有祇有飄着幾片蓬蓬的黑雲、剛從黑甜的遊轉的我、睜開朦朧的睡眼、隔着窗戶向外一看、只見梨花片片、滿天飛舞、登時把那慘淡的大地點綴得瑩淨潔白了、望了一會、微微覺得寂意侵人、回轉身來、胡亂的吃完早飯、提起書包、剛走到馬路上、那雪花兒不住向頭上亂洒、刺骨的寒風、撲到身上、好似刀割一般、忽然從對方來一個約在十來歲的小學生、冒着猛烈的寒風、踏着碎玉、很勇敢的向前走來、猛然一陣朔風、將那小學生刮得退了好幾步、跌在雪裏、這時我的手足都凍得硬了、想要過去把他扶起來可是身體也不由自主、不能移動了、正在無法可施的時候、只見那小學生勉強從雪堆裏爬起來、不料剛一動步又跌倒了、可是這小學生雖然是失敗了好幾次可是戰爭的結果、終是他得了勝利了這時我想、爲人總要有百折不回的氣質、凡事不經困苦、不受艱難、那事情還有成功之望麼？於是我就鼓起勇氣、直向學校走去不多時太陽出來了、雪被日光一曬、化做水了

德國政府實驗特許專賣 內分泌物結晶製劑防老極品

壽爾康

▲會集動植礦物精華於一爐
▲獨樹一幟的世界標準補劑

壽爾康有改變敗壞舊體質的奇功
壽爾康有創造活潑新生命的實效

德國威彌鄧大藥廠監製
德國愛廸那博士新發明

本劑所含成分、完全適合於人體之需要、故對於男女各體部、均有獨特之效驗、下列十二種乃本劑之結晶成分、深望各界予以市上同類之藥品作詳切之探討、評、則壽爾康之功效及價値更屬可想而知矣！

公開比較
壽爾康之成分超越一切內分泌

壽爾康之結晶成分及特效！
A胎荷爾蒙Panhormone 阻止衰老
B大腦腺素Cerebr sicc 補腦健神
C腦神經粹Hyophyse gland 恢復性腺
D攝護腺素Prostat gland 亢進器官
E睪丸素Testes sicc 性官能病
F卵巢素Ovaria sicc 性官能病
G心臟血素Haemoglobin 補血造血
H腎上腺素Suprarenal gland 補腎强精
I臘雪星Lecithine 療虛補損
J浦歐麥Extpuirapuama 强壯精神
K變質素Extrturn 改造體質
L維他命E Vitamin,E 繁殖益髓
尙有其他名貴成分因限於篇幅不及備載

壽爾康、分男用女用兩種每盒現洋五元男女價同
◎說明書◎函索即寄如蒙郵購請寄至
哈爾濱道外六道街口 柯爾登洋行 經理

代理 △大連、華泰、華西△營口、中西、五洲△奉天、五洲、大成△安東、瑞祥、泰長△春、中西△吉林、五洲△黑龍江、中西△鐵嶺、義和堂△洮南、和發順△普蘭店、康德記 藥房均售

鍾鼎氏治耳萬靈油
專治痛腫膿血痄漏鳴癢聾塞等耳每付兩瓶現洋兩圓 總批發處奉天小南門內宗仁府胡同東（鍾鼎居）廣招代理

注意風寒病惟一珍貴聖藥
鹿茸活血壯元酒
新製大宗保險瓶郵寄十分便利

敬啓者、此藥酒係按太醫秘法、珍貴藥品所製造、又蒙官廳許可、化驗有效故能功效卓著、遐邇馳名、活人極多、堪稱筋骨麻木、腰疼腿痛、半身不遂、左癱右瘓、久年寒腿、諸般風寒重病、世界惟一聖藥、早爲服過諸君所公認、茲因銷路暢旺、陳貨已罄、且外埠函購者甚多、新製大宗保險瓶、郵寄十分便利患病諸君切莫自誤優等每瓶、大洋兩元、雙料三元、總經售處奉天中街大德生藥房、裕泰盛絲房、鐘樓南中西大藥房、軍署大街震泰報館、南滿站會發祥絲房、總郵寄處、奉天中街裕泰盛、每瓶加郵費兩角、欵到即寄不誤、詳細仿單、函索即寄
新京總經售處 商埠大馬路 老天合絲房

化痔靈
專醫內外痔瘡、便血脫肛、結瘤生管、腫痛刺癢、流水、痔漏潰瘡之唯一神劑、藥到病除、一盒奏效
總發行上海李郁生寄廬 代理奉天新新藥行
世界各埠藥房皆出售

赤峰福記茶莊運到大批新茶廣告
逕啓者本號開設赤峰已歷許久例年親往各省名山採取紅綠花茶聘請著名藝師細心研製精益求精信用素著已蒙各界贊許現已運到大批新茶應有盡有零整批發價目克已希望各界顧主速來購嚐庶知言之不謬也
赤峰二道街 福記茶莊謹啓

化痰止咳散

主治 傷風感冒傷寒長熱瘟熱痰氣骨蒸內燒咳嗽傷風氣喘肺癆氣逆痰喘痰熱內侵痰中帶血胸脇疼痛乾咳無痰癆傷喉紅金氣受傷咳嗽音啞喉熱氣促諸肺等症

總發行所 山東烟台華美大藥房
分行 大連華美大藥房
代理分銷處各商埠各城鎭均有

化痰止咳片
章立森

此藥片專治・傷風・咳嗽・哮喘・痰咳・氣促・肺癆・吐血・失音・喉痛・喉癢・声嘶・声啞・諸般咳嗽之症功效與化痰止咳散相同本藥房因便利旅客起見特製此片以便携帶且於伶界演說界牧師律師常用喉音之人如飴隔一二小時含一片於口內使漸融化可除口乾音啞之患誠謂旅行之良藥也

止咳除痰 請用兩種聖藥

近有無恥之徒專仿造本藥房出品名稱式樣希圖魚目混珠眞僞莫辨購服諸君務請認明山東烟台華美大藥房字號以及醒獅商標庶不致誤

美國最新科學發明
第一補品特效良藥
金剛鐵色藥片
（世界男女唯一强精藥片）
（其效有不可思議之魔力）

人生最苦惱者莫過於秘密病症其病原由於腎弱漸致累及生殖器諸症而發於陽萎陰萎縮小夢遺滑精見色早洩等症強能之亦難達到快感之境人生悲苦煩惱憂愁竟由而生致精神衰弱等症伏思人生乃宇宙間之使命諸事無非男女中間支柔否則何事可爲惟金剛鐵色藥片乃色勞悲苦中之慈航此片功效偉大爲健腦補腎壯陽無價之良藥也此藥善能滋陰補腎添精提神固本腰精
主治先天不足房事過度手淫滑精乏嗣陰莖短小陽萎不堅房事不入見色早洩老年精衰中年斷傷腰酸腿痛精神困倦頭暈眼花耳鳴心跳氣急夜不安寐如重大陽萎遺精病盒內有自醫療法本藥品有四十餘年歷史性質和平成效卓著功能增益全身血液服七日後便覺容顏紅潤較未服前氣色不同久服則諸虛百損漸復壯健巧效之神有意想不到之靈驗
定價加料每瓶大洋四元普通每瓶大洋一元四角謹防假冒美印度高加索柏羅斯大醫生製造發出品購者注意現在普通藥片改爲瓶裝外埠函購欵從郵局銀行匯到郵票代價亦可
總代理奉天小西關祠堂前 大生藥房
代理店哈爾濱道外正陽九道街 大同藥房
各埠大藥房均有代售
大連西崗康德記源成藥房

白送小說新刊 捷足先登 庶免向隅
此小說新刊係經男女編輯員十餘名編譯而成其內容材料之豐富一詞一句之文雅實非他種小說所可比也凡士農工商紳士淑女一經入目無不精神煥發喜上眉梢誠罕覯之文明小說也今因新年特備三百册（孔明神數）一册即送小說新刊三册這種機會若非正走佳運者決難遇也贈完截止
珍藏秘本 孔明神數 購一册仍收國幣壹圓（金票亦可）兩册壹圓 郵費加一如以滿洲國壹角內再壹百 （通信處）奉天城內關東印書館收轉 不費分文白看小說三冊機會不再
立達氏謹白

淋
◎急性慢性淋病
◎及年久白濁
山得爾精 神效無比 一盒斷根

山德爾精、乃德醫史萊爾氏所發明、在山德爾藥廠製造爲空前未有之發明乃淋濁滅菌去根之藥也、藥內含有Sandol Phonvinm : aiicyifenmethlyene Blns等高貴藥精故效力極大、萬試萬靈、認爲淋病新發明、絕妙之靈藥也、內中檀香油、非南洋熱帶產功効不著、本藥乃採取南洋出產最豐富之檀香油、取料質所製成故效力最大

山得爾精的治症
山德爾精、爲德國新藥、政府實驗、山德爾大藥房、最新發明治淋斷根唯一之靈藥也、凡五淋白濁、及其他尿道諸病患、輕症一盒、重者二盒、日久者三盒、服完之後立奏奇功、百治百效、萬試萬靈非普通市上所售、一般治淋藥、所可比擬也、歐美各國諸醫、無不頌其爲淋濁聖藥、茲將特效列下
急性慢性、赤白淋濁、尿道疼痛、風火砂石、睾丸腫大尿急頻數、尿中混血、利尿不通婦女白帶子宮炎腫
定價每盒 大洋二元、每打二十元、外埠函購貨欵先惠寄費在內
瀋陽鼓樓西西藥總批發處 金城大藥房

大贈送 龜齡機五千盒

龜齡機裝在美麗金盒中
龜齡機具有極大滋補力、老年服、轉弱爲強、生殖力遂少復活、青年服、健腦強精、元氣百倍、凡生殖器病、腎虛早洩、性感缺乏、貧血、作事厭倦、消化不良、視力減退等、及女子經脈不調、子宮寒冷、赤白帶下、半產、及卵巢發育不良、難以受孕等、尤爲特效。

龜齡機養身固精之奇效
『龜齡機』是專治男女性病的奇藥、是男女愛情中秘寶的仙丹、返老還童的寶筏、其一盒之效力、遠勝中國參茸一斤、故凡吸鴉片者、年老衰弱者、青年腎虧者、均宜速服、又患早洩病、則男女間快味缺乏、速服『龜齡機』、無不立愈

大贈送辦法
本藥在平津初次發行、特提出五千盒、作爲贈送平津人士之用、以昭一致、而便推廣『龜齡機』定價每盒一元五角、每打拾五元、照以上定價、在代售處、凡購買『龜齡機』一盒者、即贈送一盒、凡購買『龜齡機』一打者、即送一打

總經理奉天鼓樓西金城藥房
大連華西藥房 鉄岺和發久 江省五洲藥房
長春中西藥房 哈賓環球藥房 公主岺三令德
四平街天德堂 千金寨信仁堂 營口中西藥房
安東瑞祥泰 遼陽義和堂 本溪濟生医院
吉林五洲藥房 普蘭店康德記 洮南德慶仁
吉林中西藥房 開原保康藥房 洮南永和堂
大連德記金棧 濱江亞洲藥房 洮南和發順

消閑世界

答劉鳴皐先生八首　（黃偉伯）

天馬行空不受羈。十章攄寫性靈詩。吟壇應許稱飛將。豈是牙牙學語兒。

悼亡何事過神傷。大衍年華鬢未蒼。月老紅絲煩再繫。鉅愁鳴鳳不鏘鏘。

虎父爲能有犬兒。嶙嶙頭角日嶔奇。荀龍薛鳳堪相擬。棠構綿傳世德基。

三千毛瑟掌中操。此語歐人已自豪。舉足重輕言論界。抑強扶弱筆如刀。

游戲人天夢一場。詩家兩字愧難當。君如許我相酬唱。不厭頻揮字數行。

兩度桑見海出。無窮感慨夢魂顛。此身早已還天地。一任風霜壓瘦肩。

夫妻白歲半分牀。（六十書懷詩有此句。余自出門以來。未嘗携眷）六十書懷有句詳。雖是獨眠身轉健。終年不服八珍湯。

飄風發發響迴廊。地凍天寒手欲僵。三躍魚更仍不睡。一鐙相對爲詩忙。

情海之波（四）　（董健）

十天以後、是十二月二十八日、也就是陰曆十二月二日、（一九三二年）那年是星期三、是佟君初次給夏女士信的日子、也就是佟君初次給女人寫信的紀念日、是在散晚學以後的時候、佟和汪向前走、正遇着夏女士同四五位女同學散學回來、他們灣曲地穿着小巷、和她相遇共計是三次、双方的目光相觸時、面孔上都點綴着紅的黃昏、以後、佟君使一個十二三歲的小孩子、把信秘密送給夏女士、據那小孩子的報告是：「她接了信以後、很信看了看封皮、便裝入衣袋裏去了！」

陽曆新年、照例是要放假的、佟君和汪君到別的學校玩了一天、他們從飯館裏出來、日頭快要落下了！他倆又到亞威河的藍色的橋下散步、夏女士站在她姐々的家門前、有時望着他們、

許多日子、他們沒見着她了！但是在一月五日的放學後、佟君從學校回到家裏、他的妻交給他一封信兒、他接過來一看、知道是夏女士寄來的、幸喜他的妻不認識文字、並沒被他的妻疑忌、他的妻雖是村女、但是面貌却比夏女士强得多、並且他和妻也是極恩愛鍾情的、然則這次爲什麼要給夏女士寄信呢？不過責問她半日的戲罷了！若果給他答覆了情愛的文字、他也必拿文字來戲謔她、但是她這次信上的文字不過道歉罷了、從此、他也無法再去追究了！便把以往的事、平平地放了下去因爲名譽的關係、再也不復追尋了、

曹慧卿女士、是在一九三三年一月五日從奉天回來的這日便在青山學校前和夏雲清女士往返了好幾次、她們的意思是想要乘機向柳依風君會見、但是終沒有這樣的好機會！只好在信上和他談々別後的衷曲、

佟君對於柳君的戀史很詳細的知道、所以柳君也不十分去避他、不過遇有極有關係的一部分、或者時常去瞧瞧他、一月九日的下午、別位同頁都上課了！辦公室裏只有柳君和佟君在談着異性的故事：

△歡迎投稿▽

一、來稿必須一旁加句點
二、書稿必須一面直書
三、來函書明消閑世界
四、刊載與否概不退還
五、有趣味短篇爲合格
六、不論新舊一律歡迎

雪　（志達）

雪君！雪君！請你告訴我、秋去冬來、爲何你在一歲之末季？

雪君！雪君、你底威武、能使素莊的戰將、在嚴冬之期後？大地底形形色色……：是何因？

雪君！雪君！我不曉得、你將斑斑點點地白芳、飄棄在宇宙裏、豁然變裝！使宅現出晶瑩白銀色的、又是何用意？

雪君！雪君！我又要問你？爲大地上被你罩上了白套、爲何耐不住太陽先生五分地光？使你、碎身破體！弄你、變成液體、刺亂花芳

×××

唔！你是四季底後衛、將軍所以來在一歲之末季

啊！你是潔淨的體、寒宮裏底花王、落英繽紛、飛舞翩翔……

唷！我曉得了、你將斑點地白芳、棄在宇宙變爲銀莊、示出你底魔力無疆……

雪君！你不要徘徊不要惆悵躑躅久兒命必傷！用你底魔力法網、進住了太陽底光芒不要使牠發光……

×××

那時你底身體、和潔晶地花芬、自然會存在大地上……

雪君！瞬間就是你底粧傷｜殁亡歸去你底故鄉｜你悲傷……誰能替你雪恨？又有誰能替君！你不要徬徨、你不要發慌！當宅｜春天｜就有萌芽之期、你有勇力、和春神做戰、和春哥抵抗、驅宅｜春大｜到海外世界另立家鄉！把宅｜春大｜消滅了然後才有你底幸福！和永久地榮光！……

｜一九三四、一月、十五日｜

午夜剿匪記　（穎生）

初涼之秋、七月將望、一簾明月、斜掛枝頭、螢光遍地蟲鳴牆下、新秋夜景、實不可多得耳、乃散步院中、並賞明月、將三更、始解衣就寢矣、朦朧間、覺身旁有小蟲速行、續而稍有痛癢、末則遍及全身、知係臭蟲前來擾亂余之治安、余具有十名甲士（即十指也）爲能任彼等縱橫範圍內也、乃速開軍事首腦會議、由中央派遣二員指揮官（即左右二臂）各引五名甲士前往剿匪、先以探照燈照之（即手提小形電燈）見彼等正速奔急行、十名甲士奮往直前、逢之者身爲齏粉遇之者血濺壁牆、巖穴隱藏者有之、遠走高飛者有之、古人云、窮寇莫追、於是鳴金收軍、而十名甲士、則毫無傷損、爲有血染征袍、乃各歸原防、自是一段剿匪告落、時鐘亦一點矣、乃後入甜鄉耳

潞海車中　（萍蕩）

（續）

她道謝々不久車要開了乘客們都爭先恐後的向室外奔車走去此時候車室的空氣緊張了剪票剪票、和喧嘩的聲音雜成一片雲佳也同笑梅女士和婦人走上火車、找到一個很雅靜的坐次、氣笛一聲、車便慢々的移動、把離鄉的遊子、搖頭擺尾的送跑了、月台上的人有的揮淚痛別、有的歡送……車走遠了、只有縷々的黑煙、留在空際、尚々的也便消滅、月台上的人都各自回走、喧嘩的車站便也沉寂、雲佳和笑梅在隆々的車聲中也止不住他二人的談話、也就是因爲同志的原因時間很快、一輪太陽怕夜的黑暗、悄悄的跑到山後去！大地上遮上了一層黑幕、淡淡的天空、佈着一些小星、快到了劉女士說、你看看燦爛的燈光那不是美麗古都的夜景嗎？和荒邱的螢火來點綴這夜間眞使我們羨慕、車到站了旅客們都、奔下車、卓夫的招客聲旅社中的接客人和小販的呼聲雜在一起、他三人坐上馬車走向旅社中去、飯後笑梅走到雲佳房間內、談話、比較以前更較親暱、笑梅說、我願和君作一個朋友、想你一定很願意的、我現在對於一般青年男女、很不滿意、因爲他們的目的是蒲足他們的慾、不是眞正的情、結果金錢沒了、也便無情、弄得失戀自殺……惹社會上的評論、新道德沒有成立反把舊道德喪、還怨人家反對嗎？我對於這種事情眞痛心、我願我們別覆這種故轍、雲佳也很以爲然夜深了笑梅回到自已屋中去、從此以後、二人特別感情密切、在報章雜誌上常有二人的著作、在通信上除確討論學問外、便是一些中肯的勸語、二人精神上的安慰、和學識的進步、都有很好的成績、沒有一點汚穢在他二人身上！事變了、各自跑回家裏去、從此鴻飛杳々、雲佳在她給信中曾有道、「與他人言、一兩篇、與君言三四篇、情執中不覺言之長也……」雲佳善詩歸里後曾有句云「一血染刀頭於君莫笑」等……劉女士新詩舊文學皆有根基、所以二人之相善也余頗羨之、未知天下有同情沒有、雲佳每憶前情則淚珠盈腮永遠使他忘不了一幕最可紀念的遺痕便是潞海車中

脫稿於新師

迷信的害處（七）　（維成）

姜半仙：趙得、是你不用還送了、回去忙急去吧！

趙得：（回入室內、作烹茶端湯狀）水開了、請大叔用藥吧！

趙高：快吃快吃、吃下去病就好了！

狗不理：（把藥用完、須臾腹中響了幾陣、大瀉不止、連瀉三回、哼聲頓止、似覺舒服狀）我從此後、再也不敢多飲多食了啊！

趙高：（向陶氏指手畫脚的形狀）這孩子的病症、大概是被姜先生醫治好了、你們大家也不必煩慮念了！好々看護著也就對了！我先回家去挑上兩担水、好像備做晌飯哪！

陶氏：（現出怒叱狀）大姪小子的病剛纔減輕了點兒、你又添加了亂嚷的痞氣、天將辰刻、你就怕沒了飯吃！你與我靜悄々的陪伴上一會兒、看是如何！再走不遲！

趙高：就依從你的主見吧！

（遂又屁骨坐下）

陶氏：他老爺啊、你看這孩子、吃了姜大夫的丸散藥品、瀉了幾回腹兒、祇是迷睡、這可如何是好！莫妙請箇瞎先生來、算上一算、孩子今年的命運如何？究竟是凶是吉！再是他今年應該在那一方兒減災、或是在那一箇能人手裏去病根？（正言之間、大家忽聽街頭笛聲嘹亮、漸々接近耳鼓、乃笑著說道）好了好了「剛想孔明、孔明就到、說將起來、教人好笑！」趙得小子、你聽那外邊笛聲觸耳想必是來了算命的先生了你出去仔細看々、若果眞是瞎先生到來、你趕緊的把他領進屋裏來、給你大叔算々命、是你急去莫誤！

趙得：是、待我去請來！

趙高：（搖手禁止狀）不要去常言說的好『瞎子的口、好比沒有梁的斗、給了錢他就走』又道是「瞎說瞎謅、不是上順、就是縷鉤」一還是由著姜先生、一手醫治爲是！萬不可迷信瞎子胡謅、不要去找瞎子來家亂鬧！我說不用、就不必用、我看誰敢去找來：

陶氏：（怒恨狀）你不要跟著混亂咬、大姪小子病得暈迷不醒、他老爺子的心內如同刀攪一般！你快靠後些兒、少要惹著人家生氣啊！他老爺哪！教趙得把瞎先生請進屋來給孩子捏算捏算好啊！是不好呢？

白氏：嫂嫂說好便好、凡事何須與我商量、隨便看之辦理吧！

陶氏：快把那瞎先生請進來吧！是你快去

趙高：（怒目跺足、不得不允許狀）駭駭！老娘們哪！到底沒有正經道啊！好啊、由著你們吧！得兒、去把那瞎子叫進來吧！

趙得：是、準命了！走走便了（大家同下閉幕）

信手拈來　（白蓮）

學業充實而家境清貧者、可以有官費的補助、但現在確乎反是！

×××

某先生於昨天離婚了、但以前我聽他說過不少的「非娶不娶」的話！

×××

有的人妒嫉險詐、都以爲他是姦、其實那是十足的傻！

×××

世人都說山路崎嶇、其實人生的路要比山路崎嶇萬倍！

×××

多一分知識即減一分天性

×××

冰心女士說過「人的心好比一個琴匣唱着反復的音調」這話的確的不然也許有多人葬於魚腹之中了

×××

她又說：「智慧的果、包着煩惱的核」眞的不然朱湘爲什麼自殺呢？

×××

越是自已的人格低劣、越愛說旁人的壞話！

×××

人們！先請你慢笑我因爲你是才被人笑過的啊

×××

美、理想和毒花一樣、還看是確拿不得

×××

眞能下雨的雲、是一聲也不響的

×××

朋友是淡々的好、請你看一枝花吧！淡的先落？濃的先落？

×××

黃昏中收到了兩封信：一個是勸我東行、一個是勸我南去一顆心弄的眞徬徨極了

×××

我們現在苦悶的是：幻滅的悲哀向上的焦燥和頹廢的衝動

×××

我確甘願永藏在孩子的天眞裏、而不願作通達世故的成人！

×××

有一點知識是最危險的

×××

人生最痛苦的是夢醒了之後無路可走做夢的人是最幸福的！

一月廿一日

民謠（九五）

踏火煙　（廣東潮州）

一

新娘舉步踏火煙、早得麒麟是男孫、夫唱婦隨同心服、孝順爹娘欲殷勤

二

金蓮移步踏火煙、夫妻諧老百年春、兒孫金馬玉堂客、五代同堂孫抱孫

水滸（三六）

第八回　柴進門招天下客　林冲棒打洪教頭

林冲等謝了店主人、走了三二里、果然見座大石橋。過得橋來、一條平坦大路、早望見綠柳陰中、顯出那座莊院。四下一週遭一條濶河、兩岸邊都是垂楊大樹、樹陰中一遭粉牆。轉灣來到莊前、那條濶板橋上、坐著四五箇莊客、都在那裏乘涼三箇人來到橋邊、與莊客施禮罷、林冲說道：「相煩大哥報與大官人知道：京師有箇犯人、迭配牢城、姓林的出門求見。」莊客齊道：「你沒福、若是大官人在家時、有酒食錢財與你。今早出獵去了。」林冲道：「不知幾時回來？」莊客道：「說不定。敢怕投東莊去歇、也不見得。許你不得。」林冲道：「如此是我沒福、不得相遇、我們去罷。」別了衆莊客、和兩箇公人再回舊路、肚裏好生愁悶。行了半里多路、只見遠遠的從林子深處、一簇人馬、飛奔莊上來。中間捧著一位官人、騎一匹雪白捲毛馬。馬上那人、生得龍眉鳳目、皓齒朱唇、三牙掩口髭鬚、三十四五年紀、頭戴一頂皁紗轉角簇花巾、身穿一領紫繡團胸繡花袍、腰繫一條玲瓏嵌寶玉環縧、足穿一雙金線抹綠皁靴、帶一張弓、插一壺箭、引領從人都到莊上來。林冲看了尋思道：「敢是柴大官人麼？……」又不敢問他、只自肚裏躊躇、只見那馬上年少的官人、縱馬前來問道：「這位帶枷的是甚人？」林冲慌忙躬身答道：「小人是東京禁軍教頭、姓林、名冲。爲因惡了高太尉、尋事發下開封府、問罪斷遣、刺配此州、聞得前面酒店裏說、這裏有個招賢納士好漢柴大官人、因此特來相投。不期緣淺、不得相遇。」那官人滾鞍下馬、飛近前來說道「柴進有失迎迓」就草地上便拜。林冲連忙答禮。那官人携住林冲的手、同行到莊上來。那莊客們看見、大開莊門。柴進直請到廳前、兩個敘禮罷。柴進說道：「小可久聞教頭大名、不期今日來踏賤地、足稱平生渴仰之願。」林冲答道：「微賤林冲、聞大人貴名、傳播海宇、誰人不敬？不想今日因得罪犯、流配來此。得識尊顏、宿生萬幸。」柴進再三謙讓。林冲坐了客席。董超、薛霸、也一帶坐了。跟柴進的伴當、各自牽了馬、去後隊歇息、不在話下。

潛逃奇遇記　（夢影）（十）

第九節　姜家店以子嘲妻

如三託囑他親友鄰鄉等、便帶些細軟金帛備一匹大行騾即告辭岳父岳母、與蘭香夫妻二人洒淚而別、如三那裏知道姜家鎮在那裏、騎着騾子就認準由河流冲來的、便緣這河流尋找必能行到姜家鎮、如三便騎騾子沿河走去

如三這日天正午時、因腹內覺着飢餓、正走一個鎭市街上看在大街路旁掛店幌子、如三近前一看門掛一面姜家店的牌匾、如三便將騾子拉近店院、來一小二將如三招至前屋款待問如三用什麼飯？喝什麼酒？做幾樣什麼酒菜一如三說「吃饅頭包子吧！喝一壺白酒炒兩個菜」店小走出到厨下喊過、不多一時、店小又來、將棹擦々菜酒饅頭等都端來、如三便上棹飲酒、這時店後院跑過一個小孩！便在如三的盤內拿起一個饅頭要吃、如三打量這小孩好像姜慧娘生的、但是因年久不認了、便向小孩哂笑的說「這是我化錢買的、你怎吃呢？」小孩聽如三說他、便張着小咀哭起來……店小走過來對如三說道「老客你怎把他惹哭了呢？他吃飯也不是你的錢買來的」如三說「怎的！我吃這飯不化錢怎嗎？他拿吃的不是我錢買的嗎！」店小道、「我們店東並不是指這開店爲營業、我們這慈善店家、你白就給、你沒錢就走」如三說「怎嗎這樣辦呢？」店小道、我們店東、是這姜家鎮上姜員外的女兒姜慧娘開設的、她從前嫁給武士爲妻、後來因其夫平空失踪父母均卒、她無奈才開店尋夫！今已二年多了！」如三聽到這裏、想這孩子正是我兒子、現在落到這樣、姜慧娘眞氷節婦人、想到這裏便哂笑的向這小孩道、「你不要哭、我給你一個饅頭、與你媽送去一個」這孩子聞聽立時不哭便笑起來跑去後高喊道「媽々呀！前店有人給你一個饅頭吃」姜慧娘聽說這話那裏懇容便立身走出怒罵說道、那裏來的野種小子？敢說這樣話給他媽一個饅頭能夠吃嗎？一姜慧娘屬々咱々的走到前店、如三仰目一細端詳、她的舉動行爲、很像姜慧娘相同、如三哂笑的說道「你不要喊罵！那話是我說的」慧娘大怒走上前去問道一你爲何那樣說呢？給他媽一個也不能夠呀？」如三說你別上火聽我告訴你、「這孩子是我的兒子」慧娘聞聽氣攻芳心便上前要打如三、如三站起來說一你別動怒、聽我告訴你這孩子與你的生辰始末一慧娘也站立不動手要打了、也看如三好像是她丈夫、如三道一這孩子是三月十五日午時生的、今年五歲屬龍的、你是今年廿三歲六月初七日未時生的屬馬？你父母同是同庚一生無子只生你一人、我與你是因打擂得勝爲親是不是呀？」姜慧娘一聽、句々皆實、便笑道「那麼你—你就他—他了？」一便悲喜交加笑起來……如三不傷心也落下淚來……慧娘令店小將如三的行囊、等物送入後院內宅去、自已抱着孩子領如三歸回內宅、慧娘便詢如三這些年在何處身又將父母於何年辭世！自已怎携子掌治家財怎設法開店尋夫自已怎樣爲難！怎撫養姣子操勞助作並劉大怎托媒人說親、怎被她罵絕、後來怎撒走他鄉從頭至尾件件哭泣細訴如三如三亦將被害怎被水冲至王家集遇救得生、怎認王老好夫妻、怎同來的、怎治買產業、怎發葬王老好爲養育父母、總々一切細說了一番、慧娘道一劉大已遷移遠地去！也無法送官治罪！怎麼復仇呢？一如三說一有見再說吧一慧娘這回歡喜不自禁同如三集議將員外所有家產盡掃歸在一起將店房亦停止歇業、開設店的企圖現在亦算達到了、夫妻二人計議妥切、便着手辦理……不上數月、便金數掃歸一起、便從復的安居樂業度這美的環境生活如三在這姜家鎮同姜慧娘度這美的環境生活、在茸光陰轉瞬間已逝去半年有餘、自已這日又犯起愁腸來……呆々悶坐精神亦清爽……姜慧娘看他這般愁悶便問原因、如三無奈才將在王家集與王蘭香訂的事細告姜慧娘一聞、聽毫無醋意、便很歡喜的與如三商議將那妹接來道一處度日吧？何必在兩處呢！並兼你還得兩地分勞、如三只說准諾！便同收拾一切擇日起程、這日將他騎來騾子、騎回去、告辭姜慧娘便登程而去

第十節　綜計家產偕妻返籍

如三這日繞河沿又走回王家集、遠望其故園門前站一身著重孝的像白棉花團一般懷抱一幼童、如三一見心中甚覺詫異驚奇、便急催騎騾走至一看、正是其妻蘭香抱着幼兒在門前瞻盼如三、如三急忙下來、蘭香見如三回來、亦是悲喜交集、來與如三見禮、家僕將騾子牽過、如三走近房中、蘭香便哭訴父母之死！自已發葬畢又託她舅父照管生意！又於事後月餘便生一子、及自已勤勞收辦善後問題等々的瑣事、如三也急忙安慰蘭香勸免悲哭、二人便商議遷回的問題、企謀迅速結束等事、王蘭香已很樂從、如三便喜之不盡……夫妻二人便綜計產業及商號等事估其能便帶者即留存、對於不動產等即估價出售！商號亦均拆售與人經營、如三將家產折賣就緒綜計盡整銀元寶及細軟金帛珍品、便備下三個大車及畜口裝載極爲盈滿、便偕蘭香叩辭鄉里上車登程而返

至路上非止一日、這日便來到姜家鎭自已門首、慧娘見如三偕妻及產業遷回、便喜之不盡的携子出來迎接玉蘭亦抱子下車、如三與二人介紹見禮、均很歡喜的携手同歸房中叙叙道寒暄……（未完）

兒童良藥

小孩諸病第一靈藥

童寶

眩暈不省　急慢驚風　五疳發熱　痳疹痘瘡　胃腸諸病　胎毒夜啼　瘂心青便　傷食吐乳　兒科諸病　百發百中　藥店皆售　每包大洋　叁角

大連德記全棧大藥房發行

珞玲牌牙膏

珞玲牌牙膏係依照最新式科學方法選用最精良材料製成爲保護牙齒絕對有効之超等牙膏裝置於精美之錫筒內既然非常衛生而且又極其經濟數人合用或旅行携帶均極爲便利因此珞玲牌牙膏之銷路極爲廣訊也

花牌　註冊商標

珞玲粉

認明本牌謹防假冒

保肌膚珞玲紛最優秀每日不斷愛用少許益奏肌膚美艷光澤

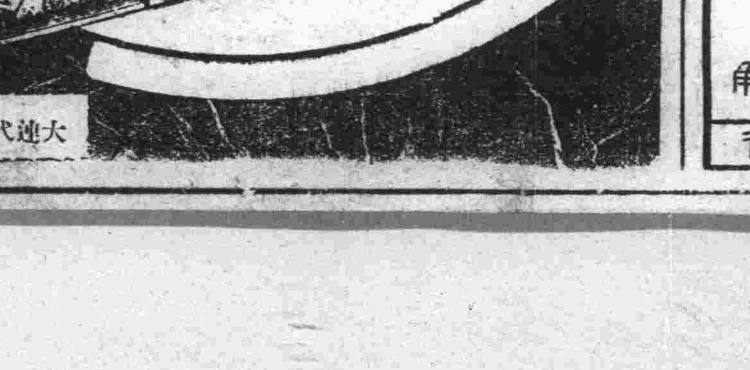

大連代理店

戒煙

可樂的　如意的　舒服的　快活的　完善的　安全的　滿足的

七天安全忌好
精神照常辦公
不受絲毫痛苦
癮與病一齊治
老幼皆可入院
陰天不在犯癮
如再吸煙嘔吐

戒費極廉

函索簡章請付郵票

看護周到　入院方便

奉天省大西城門外　振華醫院

施診

午前施治、分文不取、午後營業、藥費從廉、診治科目、內科、外科、婦人科、小兒科、花柳科、耳鼻咽喉科、皮膚科、接骨科、產科、眼科、驗血、檢便、檢痰

注意　產婆收生救護難產肺病吐血骨折均有特殊療法救急黑紅兩傷各種服毒危險各症不限鐘點前往診治

頭痛靈

男女老幼　神經頭痛　感冒頭痛　逆上頭痛　飲酒頭痛　一切頭痛　即時去根　各大藥房　皆有出售　每包三圓　大洋叁角

大連德記全棧大藥房發行

吉林

扼要處所加派警官 督飭嚴加戒備

警廳令計劃舊年防務 三區岔路口又出搶案

吉林省會警察廳穀廳長近因市面商號住戶造次被匪持械强搶實屬目無法紀若不嚴加防範誠恐效尤紛起日前已令所屬各警區遵照務將以前肇事在逃匪贓併獲究辦仍仰各警區於扼要處守望所每處加派警官一員配帶武裝常川防守業於昨日實行矣吉林省署警務廳查陰歷年轉瞬即到與陽歷年關係更屬重要爲保全治安計日昨特分令各市縣警務機關一體遵照於文到日務須先行預備年關防務仍仰妥爲計劃以期嚴密並將辦理情形隨時報查吉林省會警察第三區界岔路口北胡同東成聚店執事于成家忽于日昨六時許有匪四人身穿灰色軍衣闖進屋內持槍搶去衣服大氅數件經事主報告警察時該匪等已遠颺矣

穀廳長躬親查勤

吉林省會警察廳穀廳長因際此冬防期內關係重要第恐所屬各警察署官員長警對於職務日久生懈特由昨日起馳赴各區不分晝夜親自查勤以免疏忽

省令調查 農會狀況

吉林省署爲整頓農會計日昨已分令各市縣遵照速將農會經費並農事試驗場組織系統依照表式塡報以憑考試

商務會呈請改選

吉林總商會正副會長改選等情已誌本報茲聞該會范正會長于副會長因屆改選期近對於改選改組自應再呈省署實業廳核示一俟奉到指令即當施行一切已有準備中

縣警局調查戶口

吉林永吉縣四鄉居民戶口生齒日繁亟應詳細調查藉資整理李科元縣長有鑒及此日昨已由縣警務局派專員帶警馳赴各路會同各警區實地調查以便編練保甲而清盜源

法院懸賞 通緝逃犯

吉林監獄看守所疏脫監犯一節業載本報永吉地方法院現以看守所覊押監犯孔慶玉等五名竟于本月十三日越獄逃走除派看守法警等跟踪追緝並知會警察廳永吉縣公署轉飭所屬一體協緝務期解究外第恐逃犯日久遠颺特懸賞格各有擊護送案一犯即賞大洋一百元報告擊獲一犯即賞大洋六十元

哈爾濱

饑寒的結果 俄人要入監獄 滿人竟行自殺

昨二十一日午後一時許南崗秋林洋行前有一貧窮俄人徘徊不去移時竟以巨石將秋林價值二三百元之玻璃擊碎經

警捕獲訊問時據供因貧無所事被捕入獄當然不能凍餒云此一事者昨二十二日後四時許在梯子道地方有一滿人約三十歲在該處似有所待移時江北客車開來行至切近該人竟將左腿伸至軌道上機車過去該人之大腿已被壓斷當時昏死過去經市立醫院救急車載去其人衣服襤褸亦必受經濟壓迫始出此自殺下策云

稅務署接收 十七縣稅局

政府財政部以五常榆樹等十七縣稅捐局向歸吉林務監督署管轄路途遙遠殊不便當將該十七縣劃歸濱江稅務監督署管轄已令知兩署分別交割接收濱江稅奉令後日前派包科長赴吉向吉林署辦理接收案卷事宜云

北鐵運費問題 滿日演說會

關於北鐵運費之減輕及廢止盧金魯布改以國幣爲本位之運動商民各方連日奔走愈趨熾烈化減輕運費之市民大會前已決定本月二十三日舉行道裏外兩商會以北滿經濟之哀頽確係北鐵運費過高及盧金魯布本位所致爲使一般民衆對於此項情形深爲認識起見遂於昨二十日午後四時至八時在道外十六道街華東舞台開市民演說大會到會民衆千餘人因園中狹隘後至者徘徊園外至於園中先後演說者非常踴躍至四時半許已達五二十餘人民情非常激昂大有不達目的不止之勢云

又日商方面於二十一日午後七時在日民會公會堂亦開演說會演說北鐵運費高昂及改盧金魯布應以國幣爲本位各項問題到會者亦二千餘人以上兩會均爲空前之大會云

埠東三棵樹 建築電車道

埠東三棵樹原爲一荒凉小村自拉濱路開通後該處爲拉濱路總站近日漸次繁盛將來自必發達電業局爲擴張市外交通迎送旅客上下車起見已經計畫決將電車路線自秋林洋行門前東行經太平橋直達三棵樹共計六公里預算工費須三十萬元現正向實業部申請中一俟批准今春即可開工云

航局將派員渡日

哈爾濱航業聯合局爲謀業務之發展起見現擬由本局高級職員中選派數人前赴日本參觀航政一切事宜及造船所各種設備已經開會議決目下正任物色人員中一俟選出即當首途渡日其出發期間大約在下月初旬云

列寧之十週紀念

本日廿一日爲蘇聯列寧氏故去之十週年本埠以北鐵爲中心之蘇聯赤黨要人爲舉行紀念起見昨特呈請警察廳准予開會演說當局查照向例當即批准許在北鐵俱樂部及莫斯科兵營三十六棚總工廠地方俱樂部四處開會除此四處以外無論露天屋內一概不准有集會演說情事於各處開會時併派員監視以免發生意外情事云

孤店子

黃巡官榮陞署長

京圖路九站警察分駐所巡官黃佐堯係警官學校畢業由去歲夏令經省署派委至此到任以來瞬已年餘對於地方治安維持克盡厥職頗蒙上峰嘉許茲又榮陞永吉縣第十區警察署署長該區紳民極表歡迎云

黑龍江

警備軍成立 工兵教育班

溯自建國以來我滿洲國新軍經各主官之督飭整頓及友邦將校之指導觀摩已有良好收穫尤其黑龍江軍年來肅清匪患確保治安其爲建國第一期之最大功勛者已爲舉國共認近該省警備司令部鑑於治安恢復後已入第二期工作之時益以滿洲產業豐饒之開發之勞動利加之國軍對兵工作業素無相當訓練故決定創設工兵幹部教育班以爲開發產業施行兵工之先鋒其招集法即由各旅團選拔幹部軍官計五十五名聘國道局職員友軍工兵將校爲教官於六個月畢業後更成立工兵院以普遍其業務之實施茲該班已於一月二十日在警備司令部舉行開學典禮警備司令官張文鑄中將及河崎顧問均有極懇摯之訓辭儀式至爲隆重友我兩方各首腦對該項教育與發展均抱莫大期待云

撫順

指導官下鄉 搜查民間私槍

撫順警務局指導官東經義携警察隊騎兵第一分隊長王恕和並警士十二名於一月十七日午後二十分向八區蕭家河子村出發爲搜查民間私槍事於當日午後四時半到七區英守堡子村住宿於十八日早八時由該村出發十二時到八區高官寨會日高官寨警察劉署長張署員自衛團團長等前往蕭家河子村拿辦劉月波人犯一名雖未起出贓槍據伊云有手槍一支子彈二十粒早已賣出本溪界偏岺子村趙連堂名下價洋八十二元當將該犯押至高官寨警察寄押一宿十九日早八時出發十二時至英守堡子東京義指導官命令會同七區孟署長帶警士五名拿後存私槍張學初槍犯一名並拿張永昌私存七九槍一支子彈五十粒起出又將馬書林小槍一支起出午後四時至石文廠辦來槍犯傅子華一名又在該村辦來賭犯三名孫保文傅保安孫樹森當在石文廠住宿午後二時歸隊共辦來槍犯三名賭犯三名共計六名交拘留所寄押大槍當交指導官備案矣

雙城

搜剿於三四兩區 警察大隊凱旋 斃匪一名並生擒四名

双城警察大隊長于濱警務指導官青井於日前率騎兵一中隊携帶迫擊砲前往三四區界內剿匪大隊長指導官指揮有方警士努力進剿結果活擒匪人四名打死一名亦於本月十九日午後一時率隊平安凱旋

籐吉氏榮陞 撫順參事官

双城縣公署副參事官籐吉保家氏自到双視事以來對於地方極力建設勤愼耐勞政績非常卓著昨據民政部電令該參事官調陞撫順縣參事官其乘飛機到任視事本縣官紳商在義和成餞行並共同赴站歡送有賈縣長于參事官等長久保靑井指導官于大隊長及各局局長股長李王商會長暨各紳商等俱有爰戴之意但命令攸關亦無可如何矣

綏中

宋監督公正廉明

本縣司法公署監督審判官宋玉嘉氏遼陽人也係用北平朝大法科畢業法學精明經驗宏富自任職以來將及二載餘不但對於署內整頓有力且辦理民刑案件又極清廉每逢案件至多不過二十日內即可完竣又節省花費凡經境人民均念其恩皆感激大德如此可謂淸廉正直可風矣

西安

指導官視察各區

西安縣植原指導官氏昨率大隊部王中隊長伊股長及士兵等赴三四五區等處視察各村鎭政務之得失匪源清否藉資指導盡善盡美之途徑而期將來政務之完善云

李經理整頓電務

西安縣電燈公司經理李仲英氏自蒞任以來克盡厥職諸凡認眞所以安街電政大有起色然公務人員等時有偸閑浮衍之弊該經理有鑑及此力圖整頓改革習弊以期盡善盡美之電務所以該經理近來不憚勤勞日夜督察公務人員並調查市內應用燈數月收款項以資察核並規定商民應用之燈每三盞須用電表以免偸電之弊而資整頓云

守備隊勤求民隱

西安縣駐軍守備隊長都留氏憲兵伍長佐藤勝太郎氏及憲兵譯官邢麟書李國安等前率隊蒞安保衛商民現已兩旬有餘對於商民之保護甚爲周至如收控呈以納民情派秘探以淸匪源對於各界之連絡尤爲融洽而各界之感仰亦十分熱烈云

延吉

緝私隊出巡被刦

開山屯緝私隊於本月十五日由班長李鴻賓帶兵五名緝捕私鹽午後八時許行抵和龍七道溝地方與武裝共匪十五名遭遇該匪武裝齊全每人計步手槍各一枝該隊兵等見勢不佳且寡不敵衆竟被劫去步槍一支手槍兩枝並將上身軍服刦去彼時脫出者有隊員趙時眠田某二名翌日乃至八道溝由電話報告該隊長轉報延吉緝私局和龍縣警局該當局聞報即派武裝警隊向肇事地點出動矣

西豐

郵局辦理保險信

西豐郵政局長高玉符刻奉總管理局訓令爲便利民衆匯欵等起見特設保險信函的格外辦法定於一月十五號施行現已貼出佈告好叫大家知道這種辦法又敏捷又爽快眞又確切的安實可靠商民各界請快到郵局去買保險信封罷那眞便宜極了

朝陽鎭

洪局長公畢返朝

本鎭地方電話局長洪子揚君前因公幹去省於昨公畢返朝該局長乃當地紳士因人地均熟對於電話進行事務不遺餘力故成績卓著時値糧石交易旺盛之期局內業務非常忙碌若非該局長整理得法何能臻此堪稱地方電話局各局之模範也

正義團出張所 村上氏來鎭

大滿洲國正義團東邊出張所所長由山城鎭來朝陽鎭今天召集幹部會議假商會會場到會者除朝陽鎭支部長孫君外有張鳴九白煥章洪子揚胡萬林姜子明郎恩九李元亮等十餘名所議爲今後進行方針招募會員原定本鎭以三千名爲額刻下會員僅七百名之邊相差太多如不極積進行終難達到定額望各界有志之士踴躍加入有益無損萬勿瞻不前良機不可錯過也

收買民槍之先聲

本鎭第九分署奉上峰之命調查民有槍彈先令登記以便化價收買以湯亂源免爲匪人利用至於自衛方面極力整頓自衛團保衛地面如此則無須私人有槍也

憲兵隊長之嚴明

本鎭日本憲兵隊長勾口氏蒞朝以來爲偵察匪類起見僱用日滿人數名爲偵探以便進行偵緝匪人但成立以來多不盡職責往々好人被株連良善欺勾口氏遂毅然將偵探日滿人全數取消故全市人民均稱贊該隊長之賢明云

通遼

父子各持馬鞭木棒 烈女竟被打死

求婚被拒後率衆行搶 五區盖力母逼婚慘劇

縣五區錢家店管界距東北二十五里之盖力母村居民薛成茂者家道小康人口數十名在村中頗有富而不仁之名而近村于姓家有一女年十九歲伊托媒作合於其子續室當被于姓拒絕言薛某人品不端等情旋薛成茂聞知於月之十四日率子數人手持槍棒到于姓家硬搶于女上車而女見事終無善了急爲允諾與父母人等密商任可死於薛家以證淸白之名而了怨債即隨薛家人等上車至家見院中設有天地棹一座逼女與伊子行結婚禮于女見聞怨氣攻胸將天地棹打倒下攻擊令父子均行下手各持木棒馬鞭等物將于女毒打于女數次叫罵而死村中人等敢怒而不敢言是以于姓女家遣人到于警務五區報告薛成茂女逼婚百般打死五區花分局長聞報大爲震怒當即派警協同村長至薛宅將薛某等捕獲七名帶區詳報縣署派員檢驗到場視驗者有五區花分局長于警長視查員檢驗吏村長等當場驗明屍身大小傷痕三百六十餘處惟于姓女生前實係處女身家淸白臨場參觀者不下千餘人無不慟恨薛某之非人類毒打于媳身死該女節烈可敬招此慘死已由警將薛姓凶犯七名帶縣審訊

李署長注意年防

邑城第一分署李分署長近以歷年關在即一般苦貸無門之人難免不及時冒險以圖僥倖爲預防計特諭令所屬加班出勤晝夜不息使宵無機可乘則人人得安居矣是以近日街中時有警察結隊巡行該署長可謂克盡厥職責矣

奉山和四洮 兩站合併辦公

奉山支線大通段四洮支線鄭通段均至通遼爲終點兩路接軌一線於同一票房內辦公但成各行各事不相聯絡既曠廢人員又不便交通於本月十五日四洮鐵路總局特派車務處長佐藤氏率各科長來通將奉山鐵路歸於四洮鐵路以內兩路合成一路即省經費又便行旅運輸一切接收完畢即便施行云

四平街

小賣所被搶 損失卅五元

本埠德裕永小賣所於前一月廿一號晚七句鐘突來匪人二名一匪手持匣鎗在門把守禁止出入一匪手持八音鎗直奔櫃房向司賬人索鑰搜欵當由鐵櫃內搜去大洋三十五元煙膏八兩俱爲遠竄云

查驗民間自衛槍

本埠公安第二分局於前奉到縣署命令現以冬防吃緊匪患頻仍各民戶所有之自衞槍均須赴局察驗以資證明免有窩存私鎗通濟賊匪情事該局事令後業於昨廿二號通告民戶負行察驗云

洮南

西市場又出搶案

洮南警察第二署界內西市場門牌七十號住戶張文閣係開小舖爲生於日昨晚十時許突出贓跳進匪人二名均持手槍進屋後大施翻搜搶去大洋四十五元銀鐲子三付靑根貂皮帽一頂粉刀煙二十盒搶畢即行逃逸後事主報告二署匪人業已遠逃無踪矣

許局長召開會議

洮南警務局長許越衡氏鑒於舊年在即誠恐一般宵小乘年關擾亂治安必須注意防範故於月之十五日上午十時招集各署長及各分所在本縣公署會議廳內討論冬防一切事項至下午二時散會云

宣撫班出發工作

洮南宣撫班定於本月二十日出江本宣撫官偕日滿宣撫員四名總動員至突泉瞻榆等縣方面從事宣撫一切約月末即可歸來對於此次之宣撫係與省宣撫委員會具體化以直接指導爲主張云

田分署長之盡職

洮南警務第一署長田豐年老誠持重作事認眞蒞任以來區內日鮮滿商民繁密者且貧富不齊在此新年之治安可稱完全過去矣時又屆舊年關在爾故對於警戒時期特別注意維持地方晝巡夜防不遺餘力查該署長深恐不遇而發生意外每日深夜冒寒不得安眠親自出動各分所視查故其屬員莫不努力維持治安如該署長可稱勤勞厥職市民可高枕無憂矣

友軍行實彈演習

洮南友軍隊於月之二十二十一兩日午後一時至四時間舉行實彈射擊陣地在西大營西北側無名池附近地方向西南射擊並請各機關前往參觀云

本溪

縣長招開 治安會議

本溪縣長陳蔭翹氏及警察署長大內佐藏氏赴安東參加治安維持會議公畢返溪等情已誌前報陳縣長於昨上午十二時召集日滿各機關首領等齊集縣公署內發表在安會經議決各項政務並將對於縣境內之維持治安注重冬防春節警備調查民槍等重要問題詳爲討論至午後三時許始行散會云

擬組辦官印刷所

縣長陳蔭翹氏近鑒各機關每月應需之印刷品爲數甚巨本邑人爲出開源節流計擬組織一官辦印刷所以資樽節現正討論進行間倘成事實聞技師一席武造時（係剃任教養工廠技師）最有希望云

防止催征舞弊 派委員徹查

本溪縣長陳公楚珊蒞任二載勤政愛民居嘗則廉隅自持馭下則整躬本屬花縣琴堂大有政通人和之像前因田賦畝捐關係國地兩稅職責所在不得不派員司分赴各區催征一面恐催征人員招擾民間爲杜漸防微所有川資食宿莫不從優待遇適頃據調查所稱赴鄉催征員間有勒索飯費情事如果屬實殊屬擾民陳縣長關心民瘼不忍然乃於昨特派縣署劉調查員財局于科員警局常科員農會李調查員等四名分投各區實地徹查如有確據並擬從嚴懲處若陳公者洵可謂視民如傷眞賢令尹矣

正義團設情報部

大滿洲正義團本溪縣支部前奉奉天本部函令添設情報部是以該支部長孫治亞氏以事關重要故於昨業照章成立已由團員中選薦崔化芬及孫建中二君爲情報員並於本日早携帶該二君相片及履歷書晉省請予加委云

通化

川口指導官回任

通化警局川口指導官自到此以來服務熱心作事幹練處人亦極和藹全境官民無不歡迎年前曾掛號回大連過年現在假滿歸來甫到通化翌日即赴各機關投刺連歡局內郝田二股長特假座東江春爲該指導官設宴洗塵並請有半澤及小出二指導官大隊長教練所主任縣公署王股長並局內文張二翻譯等作陪聞是日山珍海錯賓主交歡頗極一時之盛如此可見日滿結合之眞精神矣

何中隊長之盡職

本邑步二中隊張中隊長爲剿匪而陣亡早已登諸本報該中隊全體官兵完全是從前海龍縣之自衞團在事變後始歸本縣所改編所有全隊士兵均已張中隊長生前爲敷衍計不敢管理加嚴自被改編後永留守城未嘗出發一次張中隊長之剿匪陣亡乃其首次也因有以上種種關係現任中隊長何聲潘氏到差後不能不稍加整頓無奈習慣成自然驟加整頓則難免有不堪受者開年令老大請假者有之染有嗜好不能戒除被開革者有之以上二者將近二十數人矣新任何中隊長如此克盡厥職將來步二中隊之內部整頓定必日見起色大有可觀也

安東

派員調查 司法欵項

頃聞法界消息奉天高等法院以各該司法機關一切司法行政會經嚴令刷新成績日見良好現以各司法機關對於司法欵項之收入與一切公費之支出雖有預算計算之比照然而其中有無敝端及措置失當之處關係司法之莊嚴又因而及歲首自應派員分赴各縣將司法欵費收入與支出之詳細情形及辦理手續有無不合或有無弊端之部分一律須調查明晰彙總報廳倘有影射假冒等項情弊者即行重懲如有辦理不當亦必立加革止俾示更新而重法律茲定派員實地調查等因聞派本縣者日內即可前來呢

監獄將設悛悔所

新京司法部消息近查全國各地監獄所收押之人犯不問罪刑若何其中不無因一時憤於血性或被其誘惑致釀成案件者比至刑期處定必至翻然覺悟明曉非爲因之警惕想銘諸沒世者當不乏人茲爲謀司法恩嚴並施促成新民之意旨關於各監獄均擬添設悛悔監所一處於各獄之內俾將堪可改惡爲善之犯人移入教誨予以優待或酌予減刑用達刑罰慈善之目的已令行各監獄遵照參酌各犯行狀妥愼措置

閒聞

△火神駕臨柴垜

（岫巖）縣觀音閣外離城二里之遙有史榮增者全家避匪移居城裏不知由何處竄來土匪數名於昨晚到該史榮增家幸史姓家人均往城去未能得獲該匪將史姓柴垜三個一火燒盡煙火冲天令人驚異

△韓妓私自潛逃

（岫巖）城內住有韓人金啓範者前在南街開設料理店營業頗稱良好嗣於去年七月間鄭匪攻城逃避他處玆於去冬金並携韓妓金仙一名住於城內新興園後院不知因何該韓妓金仙竟於月之十五日潛逃現在正在查找中

△善士捐糧濟貧

（岫巖）縣有大小二傻子在岫二十餘年未嘗遠離在城裏關帝廟前自已築一草穴食宿其間四季不衣赤身於雪地冰天之下終日難得一飽實令人目之酸心覩之流淚後友軍在該處築操場乃將二傻人送移南外門救濟所本城樂善好施之慈善家（商會王會長第一村宋村長）發其惻忍之心提倡捐助將二傻及老弱殘廢者僱工侍候則無依無靠者可免凍餒之虞矣豈非古道熱腸今世之慈航歟茲將捐糧之姓名臚列於左商會會長王鳳五捐粳一石一區一村長宋漢卿捐粳一石福聚海經理劉星彩捐粳五斗識盛泉經理趙鄖亭捐粳五斗廣增當經理張秉心小米五斗消防隊隊長王鳳紅粳五斗福慶昌經理葛慶春紅粳五斗紳士周慶德堂捐紅粳六斗

△取締藉名歛財

（洮南）縣公署案奉奉天省公署警務廳令爲近來竟有不恥之徒乘隙謀巧敲詐地面美其名曰組織各種會社徵求會費以資歛財者頗不乏人而又有在各處散賣影片者於世道人心大受影響現奉天省公署警務廳防止起見特行通令各縣嚴加視查一律取締本縣奉令後立即轉飭所屬及商民一體週知云

△銀行宴會各界

（洮南）四平街正隆銀行駐洮派出所成立主事拜訪等情已誌前報於月之二十日假座洮南飯店舉行披露宴招待駐洮日滿機關官長聯絡一切計到場者已達百餘名主客倍極懽暢而洮邑此後即多一金銀巨星實係洮邑商民之幸也

△報差途中被刦

（洮南）報差丁某於月之十九晚八時許乘自行車往洮南站運送報紙回歸行抵大東邊門外空地突遇匪人五名手持小槍及刀等將丁報差攔住持槍威嚇逼索財物致將該報差之毛呢棉被一件毛繩衣一件大洋一元手提燈一盞自行車一輛均行搶去搶畢匪人即行逃逸云

△妓女待客週到

（鐵嶺）平康里鳳鳴書館妓女喜順現年十九歲容艷蓋世溫柔顯雅招待客人週到一派穩重出於自然好似閨閣幼女一笑傾國二笑傾城三笑而失天下不比鶯鶯之美敢比貂蟬之貌爲倡者可稱一第一無二終日客人紛紛該妓女現有從良之心挑選人才何人得其作妾艷福非淺云

△詐言打傷受斥

（鐵嶺）城西木廠村何某有房一所早年典給本村住戶王惠民居住後又以房契作押借該村王殿義欵項何某到現在已無力償還王殿義擬由王惠民手抽出歸爲已有取得何某同意後即至該房詳細看閱王殿義至該房時王惠民即往該管分所報告打傷其妻驚傷其子所即遣警往觀見伊妻均未受傷並未受理次日王惠民又進城在法院起訴但法院以旣無傷痕又無人證行同欺詐當即大加申斥云

△縣境道路安謐

（圍場）距本城六十里地名廟宮素稱險隘常有槓子手攔刦行人咸受其害當局有鑒於此今已派隊往該處駐防每日杳道一般行客均放膽而過矣因此俱感當局關心治安云

△少婦不願回家

（西安）街昨日下午二時許有東來西行之少婦一人年約二十八九歲擧步哭啼後有一半老婦人及一壯年男子三人托掖而行該少婦哭啼推趦趄不前形似赴訟者及至前詢其原因始知該少婦因與翁姑口角私出三日投宿伊以兩隣居李姓家今被其兄嫂尋着勸歸家因屢受打罵碍難忍受歸其歸家該少婦猶事執迷誓不經多人勸解姑隨伊兄嫂回家查該少婦原係張家童養媳現住孟河亮自五歲上頭現已三年家有公婆兄嫂子侄數人雖與翁姑不睦而於夫妻妯娌之間尚稱和美因之賭氣私出然亦無如何意外之舉該少婦現被勸歸家後能否安度猶未可知也

△携欵潛逃被獲

（延吉）橫道子王前巡官在任地拖欠代收電話長途話費日洋二十餘元解職携欵遠颺電話局因收關公欵請縣通緝解交昨聞該局自行在朝陽川街將王某拿獲糾送就地警所暫行看管押追後經三區戴署長將虧欠公欵擔起始行釋放云

△烟集鄉副易人

（延吉）一區烟集鄉副鄉爲崔炳直因在琿春涉嫌免職當補選崔齡宇繼任已誌前報昨聞崔齡宇當選復爲該鄉民衆所否認最後始選得前充該鄉甲長之金喜屬任矣此番鸞輕就熟定能博得鄉民之愉快云

△圖們電話竣工

（延吉）圖們鎭地方電話一分局爲主任自客歲奉令在該鎭架設電話行將一載將呈准電話號數已於上年底架設竣事昨聞該主任携帶各項需費憑單文件等晉城面謁該管長官結束一切矣年餘勞頓從此可獲休養云

△捉了一起賭局

（本溪）縣一區大鳴山溝住戶劉金强品行惡劣遊手好閒俞以家道寒畯不能自給遂意想大開設賭抽頭計希漁利不料竟被縣警務局偵知於日昨晚六時許派官帶警多名前往悉數將賭徒馬成功等十二名逮捕法辦云

△姦拐巧被查獲

（本溪）縣七區橋頭住戶李復林者業農爲業懦弱非常其妻李房氏現已半老徐娘姿色頗惡但淫蕩過甚早與同村住戶品行惡劣市井無賴之黃慶良有染陳倉暗度亦非一日熱度增高結不解緣卿々我々大有難捨難離之慨遂密議於昨雙双偕逃距料天不作美行至村外竟被該管警局捉獲轉送來縣法辦云

△施行臨時種痘

（金州）警察署的衛生係今因爲普蘭店大連各地方天然痘猖獗傳染的了不得曾在十六十七那兩天特施行無料的種痘以預防將來傳染的安全云

△馬車忽而驚逸

（金州）本月九日那天下午四點鐘時候在火神廟街東首有一個某號的馬車不知何故的忽然驚逸狂奔不止後竟跑至聖廟街角車被電線桿子阻翻馬方才停住但未傷及行路的人也算是萬幸云

△醫院施種牛痘

（旅順）池月町天心醫院劉佩覃院長因感到發生天花兒的危險市內外居住商民多有不知豫防病一旦得到身上貧困的人沒有錢診治就把命喪了像這樣的人也是在所不免的所以天心醫院劉院長大發慈善的美擧不取分文白給種兒聽說現在正着手豫備花槳在最近期限以裏就開頭施種花啦乃望大家快去種花要緊像劉院長這樣善心我們旅埠的居住商民人等莫有不感激劉院長的大德的了

△商家賣貨贈彩

（旅順）新市場町雜貨商全盛興經理王志厚君是商場裏頭的一箇健將經驗也很宏富所以他的字號從開辦以來買賣是得利的今年當着舊曆年底是各鄉下主顧們辦年貨的好機會王經理因爲酬謝客人年常照顧他發出彩票所以到了年底若到他櫃上買貨的客人們都有得彩的希望聽說頭彩得洋面五包貳彩得洋油若干桶從頭彩頂到十彩都不空彩希望發財的客人們快去買貨好得洋面拿家去過新年那有多麼喜歡的事情啊

△三商一齊關閉

（吉林）河南街路南惠雲祥時鞋店華章新軍衣莊路北天林洋服店均經開設有年生意很好乃于入冬以來因糧價大落錢法太緊各該商備賣物品竟置無人過問各執事均言處到這樣的年頭眞算喪氣莫若及早收市以免賠累日昨俱各報告警區都將門市一齊關閉云

△正義團演電影

（瓦房店）復縣紅十字會長兼正義團支部長之顧復一氏刻爲宣傳滿洲正義印入民心起見特于月之二十一日晚六時半假共濟橋大戲園開演關於滿洲立國之電影及其他有趣味之影片以喚起人民之注意而資信仰云

△幼童死於非命

（撫順）後新市街西頭路南春和祥執事夏壽山髮妻早故一生只有男兒一個乳名石頭年十二歲素有白禿瘡之疾該後院住有尹維善者見夏某頗有家資暗起不良通結不明醫理者自稱名醫楊占山給爲醫治群藥裝位敷與小孩頭部其時竟用大宗紅礬大楓子等藥及夏壽山出門回來看時頭部大腫頭暈迷不能支臥床即不起其父愛兒心切遂找尹某問其詳細用何藥如此厲害尹楊二人云及藥力發散使頭腫週身發燒揚占山先生又向夏某大洋四角買來面藥一包令小兒服下片刻之間即上吐下瀉當日晚即身死週身青色該夏某以子死不明遂在該管擬住所呈控楊某毒殺親兒該所長家認用紅礬過度趙所長因闢人命遂備文送至警察署轉送警務局訊辦云

△日滿男女結婚

（撫順）縣新姑守備隊翻譯白川正夫與藩陽縣第六區白塔之溫姓姑娘年二十三歲於月之二十三日成結婚之禮日滿慶賀道喜者榮耀非常兩方面的親善喜樂之極矣從今後日滿男女互相結婚可爲日滿居在滿洲國之人民進展有望永居樂土共存共榮云

△認車案迄未和

（農安）客歲胡匪遍地受其害者家敗人亡有之損失車馬亦有甚之婦女被搶有自行贖回有被軍隊救下者總之奇怪々喪財受辱不一而足嗣後幸被劉旅長悉數剿滅匪患始得蕭淸本邑自入歲以來直至現今四民各安生理處此王道政治咸享昇平之幸福未受匪患皆劉旅長所賜也日前南街旅店住宿大車一輛尙未出店有道德會楊善士于姪某々均認此車係客歲伊家被匪路刦去全套大車今某駕車歸馬雖異而大車確係吾家之物並有暗記多處足可證明無誤當報告警察一分署究辦但經雙方親友出爲緩頰先求該署緩送因該署亦知此車係某門衞團側匪所得因充賞故彼某買去故准調停距料双方各有難題故多日未能和平了結不免涉訟法庭其他勿論而現已損失招待等費數萬吊之譜矣

△小賣所不良嗜好

（農安）北街大煙小賣所肯雲齋經理梁霈林自開業以來抱定公平交易取之有道爲宗旨不但煙份加大且輕飭工役招待吸客異恒周到應時煙（紙煙）茶百呼百應毫不憎厭以致顧客雲集趨之若鶩刻下生意發達如日之昇本邑小賣所多家惟靑雲齋獨爐古諺云和氣生財梁某調皜云

△一車拉出九屍

（哈爾濱）自上年入冬後迄今僅有三個多月在本市內經紅萬字會掩埋隊掩埋無名路屍達七百餘具實在駭人聽聞昨廿二日午後一時許見紅萬字會往南小六道街地方以馬車一輛拉運無名路屍九具多係扎嗎啡者嘻嘻好害人一般靑年覺不覺悟而仍自投陷阱殊堪浩嘆云

△市面極爲蕭條

（東屏鎭）鎭東縣屬界東屏鎭於去歲被土匪擾亂以後市面生意均稱順善是以今秋新設有鋪戶若干詎料冬令大小買賣各項太少多有入不敷出之概推其原因係糧米價低農戶所得無幾除官差使費外不敢多化即應買之物亦諸多置之不理也至於車店飯館子及小販營業者亦多不能支持春發飯店多日未掛幌子已告歇業矣俟逾舊歷年後將有幾家停止營業者錢法可謂奇緊云

瀋陽中國銀行廣告

敝行現創辦山東河北（即直隷省）兩省各縣鎭滙欵除有敝行地點外其餘各處或委託商號代理或由各地敝行就近向郵局轉滙均可辦理如承　賜顧請逕向關外各地敝行接洽可也

再關外各地距離敝行較遠之處對於前項滙欵亦可通信委託代辦請向當地滿洲中央銀行或郵局購買滙票（滙票須寫明奉天中國銀行收以免遺失）連同致收欵人原信一併掛號寄下敝行當即代取隨時轉滙并將匯欵收據寄還應收滙水即於滙票內扣倘有手續不明之處如承　函詢自當隨時奉荅

味の素

（味之素）

李三嫂能勤能儉、然於作菜調羹、則必用味の素充爲材料、因非此不能博得丈夫及愛子之歡喜、又緣費而儉省味而鮮美也、自是伊有「賢妻良母」之稱。

c-361

君患肝火否▲

我有潤腸丸▲

肝火中燒、最易激怒、世人往往因小不忍而亂大謀者、由於憤怒、實由於肝火

君有肝火否、盍服第威德潤腸丸以平之、藥料完全植物質、毫無刺激作用日服二粒、肝氣不作、祝君前途更多勝利

價格低廉祗售兩角

第威德潤腸丸

各大藥房均有出售

可愛的禮物！

大前門

為人人珍視

人人心愛的妙品

新年餽贈　用此妙品

足表贈者情深意厚

足使受者愛莫能釋

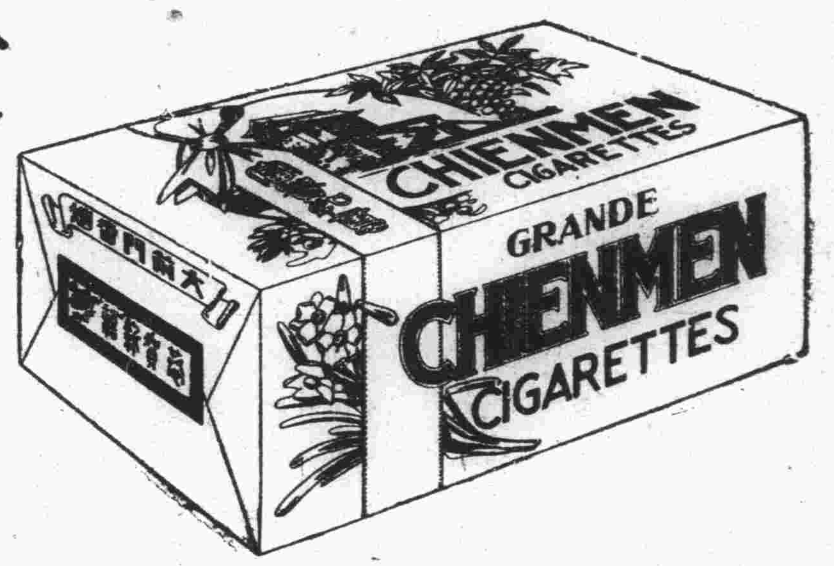

特製美化摩登紙盒・色彩鮮明・燦爛悅目・每盒六罐（五十枝裝）

大前門香烟

CB-290

風鳥牌香撲粉

風鳥牌香撲粉

近代的化粧法

一、洗臉後先將風鳥雪花膏好好的擦上

二、然後再用風鳥牌香撲粉撲在臉上如是很快的就成嬌艶生姿的化粧美法

三、若能每天使用風鳥牌雪花膏和風鳥牌香撲粉敢保能使妳的青春美麗更加一層的艶麗

各地百貨店及藥房皆有出售

風鳥牌化粧料

風鳥牌雪花膏

姊妹品　優舞牌雪花膏

大連・奉天・新京・哈爾濱・錦州・吉林・四平街

東京・株式會社 宇野達之助商會・大阪

大連

爲害市民的天花仍猖獗
將施行春季普遍的種痘
大連警署現正準備中日期尚未定
望滿人的大人和子女勿畏縮不前

大連地方、近因氣候的不順、惡疫層出、而尤以天然痘的猖獗爲甚、若大連警察署管內、自一月一日起、到今日之患者、已達六十五六名之多、可見其蔓延之程度了、而近日的天然痘患者中、日本人亦占有其半、尤其是年齡在四五十歲者、亦罹此惡疫、可見本年度內的天然痘厲害萬分了、大連警察署衛生係、因鑑於如此之猖獗、爲恐昭和九年春季中、仍蔓延不止、其爲患及市民、不知到如何的程度、除對各管下的警官派出所、嚴加防範、對住市民加以十二分的注意、並擬在二月初旬內、決定舉行九年度春季的第一次普遍的種痘、現正着手準備一切、俟規定日期之後、即當公布而實施此春季的種痘、據大連警察署、衛生係主任藏柄警部之所語者

客冬的天然痘患者、猖獗亦爲過甚、所以當時曾一再分別區域、實施臨時的種痘、一時雖告小安、但因天候的不順、忽寒忽暖、又爲易於發生惡疫者、若自一月一日起、到現在的天然痘患者、其數已達數十人、而今後仍有蔓延的情形、况已屆春初、在此陽春、又爲天然痘發生的季節、如不早作準備、則將來的猖獗、恐不可以豫計也、現豫定本年的春季定期種痘提前舉行之規定、在計畫之中至遲在二月中旬、亦可以開始施種、但因爲滿洲人方面、多有畏縮不前、不給他的兒童種痘的、所以一經發生天然痘、即行至於慘死、此爲不給子女種痘的最大惡劣的結果、即大人、亦要每年種痘一二次、即到病院種之、亦不過四五角錢而已、况警察署給無料白種、倘再畏縮而不種、以致愛兒發生天然痘疫而死、其輕重孰甚、幸市民互相的勸勉使有兒女者在警察署種痘期中、爭往種痘爲要

青年會請領地皮
建築小學校舍
張本政氏代表向民署陳情
不久將撥地皮緩和入學難

大連市住民的增加、同時彼就學的兒童、亦同時增加、日人方面、雖因就學兒童數比國人爲多、茲試觀大連市內外的教育機關的數字、及其收容學生的程度、即可知其全般了、

小學校 十七校、即爲伏見台、朝日、日本橋、常盤橋、大廣場、春日、松林、南山麓、嶺前、沙河口、大正、聖德、早苗、下藤、霞、柳樹屯、周水子、收容學生一萬五千餘人、學級計三百〇七、教員及事務員達四百人、經費爲七十六萬二千元以上

公學堂 則爲五所、即伏見台、西崗子、土佐町、沙河口、秋月、共百餘學級、收容學生五千人左右、教員等爲百二十餘人、經費爲十八萬二千餘元

單就國人方面的此等初等教育機關而論、除五所公學堂而外、則尚有大連青年會附屬小學校、有十二學級、收容學生八九百人、經費爲二萬元餘、雖有此等初級教育機關、而仍不能完全收容、每年中就學兒童不得入公學堂、或青年會小學校者、不下千數百人、所以關東廳當局、及滿人方面的首腦、要對此去想相當的對策了、現因關東廳方面、想再增設一所公學堂、因爲經費的關係、本年內亦爲不可能的、故大連青年會方面、爲期緩和國人就學兒童的擁擠、以免幼年兒童因此而失學、前年曾向關東廳當局、請領地皮、以期籌款、建築小學校舍、而廣收學生、使得普通的教育等、茲當大同三年之春、爲向當局請領此項地皮事、青年會委員代表張本政氏、及幹事長張洪五氏、於一月二十五日、連袂到大連民政署、訪問地方課及財務課關係者、陳述此事、又謁見民政署長陳情、當局深表同情、已得有相當的諒解、在不遠必撥與以適宜的地皮、則再進步去籌款建築、以救濟收容失學的兒童、關東廳當局及青年會當事者、對此亦大費其苦心了、將來成功、得以實行建築校舍、收容學童則實地方教育幸甚、失學兒童幸甚

新設第三中學
暫收學生二百名四月開校
改借教科書編輯部爲校舍

關於大連市新設第三中等學校事、市會於二十三日下午一時在市役所會議室、經若日副議長、恩田、蘆刈、高塚、桑野(同志俱樂部)松浦、一宮(滿鐵派)森川(明政會)(革新俱樂部會員目下旅行中)諸氏參集之下、開會互相交換意見的結果、無不双手高舉贊助、將出席全員爲設立委員、直接着手準備設立、因而護者聯合會、於當日午后七時、在常盤小學校開懇談會、於二十四日已訪問關東廳和民政署、請求諒解而民政署當局、聽取若日副議長非公式的報告、立入詮議面地址、現第一、第二中學方面、亦爲又有姉妹中學的誕生、均極力代表準備各種和充實內容的計劃、至於所要的經費、或由追加年度的豫算、定於本年四月開校、定爲四學級制、暫收容學生二百名、校舍暫假露西亞町的工業博物館、充作臨時校舍、新校舍的建築計畫、作三年間的繼續事業、建築費需卅一萬圓、

又爲期大連市第三中學校新設、於二十三日午後七時、在常盤小學校開催協議會、當日出席者、有市會議員代表七名、並有小學校保護者聯合會役員十二名、將期成同盤會事務所、設置在常盤小學校、由保護者方面、選出十六名役員、爲實行委員、即學中濟、坂本、岩井、八下、辻、脇屋等七氏、爲常任委員、並由保護者聯合會向晋京中日下內務局長、和小川市長、電請援助再將大連商業學校、增設一學級、市立中學校設立期成同盟會之脇屋、森川、蘆刈、辻、五氏、於二十五日午後二時特訪問滿鐵中西地方部長、懇談市立中學的假校舍、決借用兒玉町教科書編緝部事件、已得中西地方部長承諾、但不得不考慮教科書編緝部遷移何處、蓋假校舍的開期須至本年九月間、或不遷移與之同居、也不一定

夥計生花送回原籍
被官查出究辦
恐怕麻煩到底免不了麻煩
當家的受衙門嚴加申斥

本埠自去年冬季發生天然痘以來、因患斯症而死亡者、竟達五六十名、查其中國人男女、又居多數、警署對此殊甚關心、施行數次臨時種痘、以防範蔓延猖獗、殺害一般市民、然雖施行數次種痘、而國人多裹足不前、且及已生天花又不肯報告官署、皆厭官方大事消毒、並送往療病院隔離、及死更不報告官署、反對官方火葬屍體、於是、多有暗行投棄荒野、或海岸、路旁等處、不顧傳染他人、其罪何大、今又有市外老虎灘會轉山屯四十二番地住戶、唐瑞新的夥計鄭廣進於日前、偶患天然痘、並未通知官署設法施救、孰意其病勢日重一日、於是唐瑞新、深恐因斯症病死、遂於二十五日上午、特雇市內某車行自動車、向其夥計鄭廣進的原籍普蘭店管內張家屯輸送、以免官署種々麻煩、不料行至普蘭店管界某村、被普蘭店警署的警戒班員發見、疑爲可疑、遂命其停車詳細尋問、此時彼等無奈吐出眞情、詳述一切、該署員立即電知大連各警察署、大連警署聞知、即將唐某傳到署裏、嚴重叱責、對此小崗子警署、黑田衛生主任、有如左記之談話

本埠各警署、從去年冬季到今年、施行數次臨時種痘、此間前往種痘的男女老幼、不下數萬人、但國人最少、較比日人、只有十分之三四、且國人已經發生天花、又不報官署施救多密々隱藏、如小崗子警察署管內國人、雖居半年然患天花前往警署或醫院診斷者、不過數人、究其實、並非未有患者、係患者均不報告官署的原因

關東廳召警署長協商
登極大典警備
須向北地派遣警察官
議決後警署長返去

關東廳警務局、於二十四日午前十時、在財務局長應接室、招致立川奉天署長、高山新京署長、前田安東、松本營口、猪苗代四平街各署長等、由本廳本田高等課長出席之下、開協議會、協商三月一日的警備、並對派遣北地警察官事項

子亦謂母欲另嫁人
老夫婦打官司
各說各理因無法解決
命一同歸去自行了結

有萬心成者年正六十、原籍山東省萊陽縣人、現住市內北崗子番地不詳、素以行商爲生、於數十年前十九歲時經媒人介紹、和其同鄉于姓女結婚、于氏今已半百、膝下有一子、名吽萬兆年、現年二十五歲、平素萬心成、老夫老妻感情甚好、並未今噪明鬧、孰意於二十六日早晨、老頭老婆、不知緣何細故、致至口角、夫婦突然提出戰表、化爲仇敵、大爭而特戰、其子亦加入戰團、爲父用力、向其母索要迄今父子所積蓄的小洋四千餘元、須急返還、耳聞其母欲嫁年靑、若不返還、難免倒帖他人、于氏雖與其父子辯論多時、然終未戰勝、憤恨之下偕其老夫前往北崗子派出所判斷、該派出所因係家務、清官難斷、未能替爲、解決於是老頭老婆、相偕同往小崗子警察署保安係、求爲理斷、當經詳細尋問之下、老頭老婆各辯各理老頭說老婆要另嫁他人、手中並存有四千餘元、須餘數交還老婆強辯我年已半百、豈有跳槽之理、請官酌量、至於其父子的積蓄一節、並未存有數千元、而不過數百元、存於西崗新業銀號、因不法從中調解、各說各理、毫無證據、遂命萬某夫婦歸回、自行了解

馬車和電車
演側面衝突
雙方不注意
乘客未受傷

於二十五日午後四時二分、市內白雲山馬車會社、二區第十六番地、原籍山東省泰安縣、田憲生所御之沙字六十一號馬車、由市外香爐礁載客二名、向沙河口水源地電燈廠馳奔中、不意行至大正通二番地比企醫院門前、欲往左側道路橫過時、因未注意、竟和往寺兒溝開駛二十一線電車、第壹百零四號勞工專用車、演成側面衝突司機者爲許忠財(三十一歲)現住沙河口泉町十五番地、當時馬車的車燈、馬鞍等、被電車撞壞、電車的側面、亦些許受傷、後經沙河口警察署直轄警官臨場檢查的結果、因爲双方均未十分注意、兩者各皆缺禮、始演成側面衝突、馬車的損失約五圓左右、當場解決了事、幸馬車乘客無恙

技術會館開館式

滿洲技術協會創立拾週年、於東公園町通新築中的技術會館、業經落成、二十六日午前十一時、招請滿日人名士八十餘名、舉行開館式、閉式後、於別室開祝宴、午后一時始散盛會

設有大工廠
密造海洛英
被警署檢舉
搜捕犯人中

近世以來、化學日漸發達、而科學犯罪者、亦隨之增加本埠自去年以來、日本人間秘密設置麻藥工場、大事製造海洛英者、時有所聞、今又於市內柳町八十五番地、極其宏壯的建築物裏、發見一密造海洛英大工場、大連警察署、於二十五日午後零時半、臨時召集該署司法係和關東廳刑事課刑事、分乘三輛自動車、急趨現場檢查該密造工場門牌、爲日人中鉢正雄(年二十五歲)三澤昌幸(二十五歲)外、尙有多數關係者、蓋早已瞞漏官方、從事密造、目下正在嚴重檢舉犯人、搜查家宅中

早稻田大學
滑冰部歸校

來連中之日本早稻田大學滑冰部一行、於二十六日、已經喜多教授率領之下、隨烏蘇里丸離連歸校

自稱爲韓復榘的顧問
監禁恐嚇良民
認陶成林即是陶蚨源
敗露被告發拘押治罪

自稱山東省主席韓復渠的顧問、現住市內惠比須町一番地、經營中國人職業介紹所原籍日本新瀉縣之竹田齋治年五十二歲、於二十五日早長、以不法監禁恐喝罪、留置於沙河口警察署、當經審訊的結果、供稱前受韓復渠的委託、查偵山東匪賊陶蚨源、而竹田又委其部下杜百川、代爲搜查、於本月二十一日、在市內沙河口元町一百二十二番地、探知一姓陶名成林、遂報告竹田、竹田、即思陶蚨源、改爲陶成林、遂將陶帶至自宅、終日拷問、並恐喝監禁、後被陶成林告發、據陶云如此事件、各方面受害者不少

請查找失踪櫃夥

市內彌生町四十二番地、機械輸入商岡崎洋行工藤喜夫、於二十三日、向大連警察署提出搜查願、仰爲搜查原籍日本東京府、現住岡崎洋行內的大島行三、年三十歲、於本月二十日、携帶現金四百六十圓、手表一個、聲稱前往市內榮町瓦斯會社、佐藤熊吉處、孰意竟一去不歸、後至榮町瓦斯會社佐藤處查尋、果去不諱、但不知由佐藤處出後、他往何處、迄今不知所落、雖遍處問尋、終無消息、遂於二十三日繕具搜查願、求官方查找

將向市當局呈請
桃源臺設市場
因南部的居住民益增加

大連市增設小賣市場的計畫、因最近居住者數、益有膨脹的趨勢、購買日用物品、如南部嶺前區的居住者、希望在桃源臺大連自動車出張所前設立市場、第三區長井上信翁、第四區長中村長吉、近將向市商局呈請建設

叢選達榮任
省公署翻譯
日內束裝赴任

大連沙河口警察署勤務叢選達君、榮任吉林省公署總務廳人事處翻譯、於二十五日已經上峰許可、叢君日內即束裝赴任、聞該署同僚及一般知交爲餞別叢君、於二十七日假西崗中央飯店、開送別會歡送云

爲爭辯銀錢起口角
演成一場血戰
居室化血海王好盛負重傷
好友變仇敵郭鴻喜入囹圄

市內千代田町六番地居住之行商人郭鴻喜(三十一歲)於二十五日午后四點多鐘、和同居之王好盛(二十九歲)忽起口角、開始大戰、郭鴻喜取出菜刀、將王好盛的頭部和其他各處、砍有重傷、當時王好盛、一敗塗地、鮮血如流、寢室化成血海、後經人報告大連警察署、警署得報、立即前往現場、將被告者送入醫院、一方將動武的郭鴻喜、帶至署內、至於行兇原因、爲爭奪些許金錢、致至動刀砍傷、目下警署、以殺人未遂拘留於囹圄、嚴重審訊中

赤社診斷所
決改稱病院

市內山吹町十番地、現日本赤十字社滿洲委員支部診斷所、已經協議決定改爲日本赤十字社大連病院

法院事項

△起訴▽

△原告張業堂被告王永萬請求貸欵金四百零五圓三角八分(一、十五)

△原告張福臣被告楊治福貸欵金四百零九圓(一、十六)

△原告溫日章被告譚學會請求貸欵金一百十五圓(一、十六)

△原告遲長賢被告孫升祥請求貸欵金一百六十三圓九角三分(一、十七)

新設提莊部
一樓 各種毛衣八折
二樓 絨緯緞六扣 閃花緞六扣 眞毛葛七扣 上海綫呢七扣
大宗皮貨八五扣(附設二樓)
大連奧町五五番地
德泰百貨店
代表電話四一八七(十一)

各科診療婦產室完備
岐山醫院
醫師楊鳳鳴
小崗子平順街三十七番地
電話四六五七

小兒科專門
池田醫院
大連市西廣場
電話六三六五番

電話商會
今遷移於西通九三地點常盤橋東西通入口路南

電話
買賣、無費辦理手續、並出貸薄利金融
大連市西通九三番地
電話商會
電話三八九〇

謄寫版及附屬品 商學事務用品類
永興文具店
浪速町三一
電話二二四八四

洋服 毛衣 大氅 呢絨
歡迎主顧 特別廉價
大連市監部通一〇五
化民號洋服商店
暫借電話二三三一四

寫眞銅版與凸版凹版
久保田寫眞製版所
大連市武藏町六六
電話八六三一番

招租廣告
茲有樓房及工場各壹處、坐落劉家屯秋月町四五番地即極東俱樂部舊址、台計百餘間內外寬濶清污水道電燈泉井防火水機俱各齊備最合乎工業商鐵工廠織布廠精米所製材廠燒鍋染坊等用對於租價非常低廉並有意出讓若有願租買者請速接洽
大連王陽街二番地
代表者 雙成和
電話九七二三番

五淋新藥發賣
一盒 得利格諾賓(Dorigon obn)
班劑爲大阪醫科大學醫學士福原正義先生所創製爲慢性急性五淋之新藥一經服用確能立奏效果
(五日分金一元五角)
(十日分金三元)
總發賣元 日本橋藥局
大連市信濃町四十四番地
電話八三六二番 振替大連四四九七

緊要聲明
啓者敝同事徐樂三因有高就業已出號與敝號完全脫離關係嗣後該經手之事統歸其自理與敝號無涉恐未週知特此聲明
大連市加賀町十七番地
廣順成主人謹啓

各埠請用
大美行
品質優良無烟耐點
定價低廉請購一試
◎競馬牌火油 老蝠牌火油
◎火船牌火油 飛燕牌輕油
本行創設十有餘年精製各種火油汽油輕油機器油馬達油花粧品料油電輪油車軸油臭油火車輪船用一般潤滑油無不齊備連年蒙我全滿同胞惠顧暢消不勝銘感之至鄙行今因新年初度議定各種油類大減價一個月爲限以酬年惠顧之雅意並開放招募代理及分消處各埠閱悉或購買無論多寡以按廉價貴處站台交貨之便利手續價目計算辦理及分消處甚爲歡迎如蒙不棄或派員辱臨鄙行接洽更佳否則賜函示知鄙部必即速覆特登報端週知
大連市奧町七三番
大美火油公司謹啓
長電話二一七八六番

大連同昌百貨商店
設廉價部照碼七折
好貨賤賣歡迎主顧
電話 門市部二一六三二 批發部四五〇二

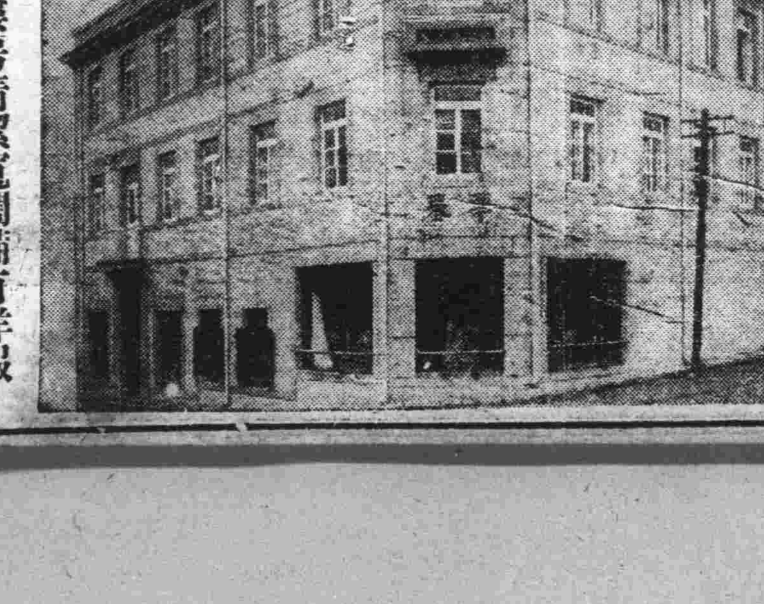
大連華春照像館
新築落成
歡迎來賓
添蓋三層樓房清潔寬濶備有洋服戲粧任客採用
大連市平和街六番地、電話八六七二二番

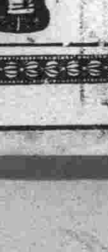
記念品 表彰品 贈呈品
御用達
高級美術寶飾商
金華號
本店 大連市山縣通七十七番地
支店 新京日本橋通六十三番地
金銀·寶石洋盃 煙草具·花瓶類 茶器·置物類 美術工藝品一切
(滿洲國向美術七寶燒特賣)

新年將屆兩國紳商共同歡迎的禮品爲何物?花碧羅二種可稱爲茶之摩登以此送禮物時相合的花大方閨秀均表贊美本號近由浙廠運到各種新茶名目繁多
中日紳商 各界惠顧 無任歡迎
大連市西崗警察署前
德生茶莊謹啓
電話二一六八三番

經濟

豆餅精神其他皆穩平 鈔票呈穩平狀態

海外大條齊縮標金收價步小 中美日英美滙兌俱行跌落

據本報廿六日專電、海外市況、各地大條、一齊報縮、倫敦現市十九便士四分一、期市十九便士十六分之五、紐約四十三仙八分三、孟買五十四盧比八分一
各國滙兌、俱行跌落、日美落卅八仙、爲廿三弗八十二仙、日美亦落廿八仙爲廿九弗六十二仙英美則落一仙八分七爲四弗九十六仙八分五
本埠鈔票杳穩平狀態杳廿六日前場開盤後、現市一千一百七十二元、妥一百二十萬元、近期一千一百七十二元五、妥五百零八萬元、遠期一千一百七十五元、妥七百七千萬元金票對小洋一一七四五、鈔票對小洋一三八、〇五大洋對鈔票九五五七五云
特產市場廿六日開盤後、大豆因豆餅市況甚佳、開盤乃呈強調、然其後因鈔票急漲結局又轉穩平、豆餅有日商三井瓜谷出買、乃顯精神、豆油亦因華南稍作存、而呈強硬、高粱交易薄弱、市況平穩、現貨三品亦皆穩平、至於成交額大豆油坊百十車豐年十車、共妥百二十車、豆餅瓜谷一萬六千、三井一萬日清一千共妥二萬七千片豆油、華南帮鼎新昌、興記、恒增利共妥一萬箱云
上海二十六日電訊、海外材

海外市料續縮、金市人情仍然買風至旺、開價猛漲、然而急於訂空之付日昨大部分已告一段落今朝開價未免有過高之嫌是以高處諸多警戒拱手觀望市氣由斯轉虛、收價步小
美匯一部華商及白耳義多賣花旗及日銀之存付尚稱不少行市無何高低
東匯花旗和蘭等外銀存付不少、而後大連空日銀存、近期妥至一一三二五

羅批准酒稅案

關稅法待胡爾回國商訂 戰債與酒稅決分別討論

華盛頓訊、羅斯福總統今次批准酒類進口稅案、決延緩修正海關稅則、並任命亥西波氏爲瑞嘉新州長、原任爲哥爾氏、因病辭職、波氏前在陸軍服務、在遠東極有名望、羅斯福下令、緩訂海關法律、因欲待國務卿胡爾歸來、胡氏領導美代表、參加大汎美會議、現在歸途中、胡氏乃海關問題專家、羅氏稱、在草定提交國會之新海關稅則前、甚願得胡氏對南美情形之記載與建議、羅斯福所批准之酒稅案、每年可增收入五萬萬五千萬元、國會照羅氏所擬定者通過云
又訊、羅斯福批准酒稅案、此案規定、凡經過蒸溜之烈性酒、每加侖收稅二元、皮酒每桶收稅五元、刻以酒類每加侖收稅四分至四角不等視所含酒精多少而定、凡含酒精若過百分之二四者、照烈性酒辦理、每加侖收稅兩元、估計此案、每年可獲五萬萬元之收入云
又訊、參議員克拉克對酒稅法提出一種修正案、主張凡對美欠債之國、歷次到期不付者、其酒類運入美國時、應課以非常稅、政府以酒稅與戰債問題不應混爲一事、堅請參院將此項修正案另作一案辦理、參院民主黨勢力甚大之機關報巴爾的摩太陽報、對於參院容納政府之意見甚爲欣幸、並謂克拉克修正案之發動人爲美國啤酒大製造家江森氏、其用意在保障加利福爾尼州葡萄業之利益云
又訊、羅福斯今後對於黃金將有何種舉動、刻尚未悉司法長克易得斯已向總統陳述其關於政府可否不得國會通過遽即接收聯邦儲備局存金之意見、就現象觀之、羅總統似欲接收各儲備銀行之存金、俾以美元計值之黃金餘剩、可歸諸政府、羅總統自以爲有權接收之、但羅總統現尚未宣佈其辦法、故羅總統是否將接收儲備銀行價值三十六萬萬元之存金、刻尚無切實消息云

大連正隆銀行開催定期股東總會

並行改選滿期取締役

正隆銀行定於二月九日午前十時在該銀行開催定期股東總會並附議承認左記諸件
一、昭和八年下半期營業報告書財產目錄貸借對照表損益計算書承認之件
二、處分利益金之件
一、當期純益金 一七二、六四八圓、七五〇
一、前期純益金 二六九、七八三圓、五〇七
計 四四二、四三二圓、二五七
此之處分
一、法定準備金 一〇、〇〇〇圓、〇〇〇
一、別途積立金 四、九六一圓、五〇〇
一、行員退職基金 二〇、〇〇〇圓、〇〇〇
一、役員賞與金 二、〇〇〇圓、〇〇〇
一、當期紅利（年四分） 六七、五二〇圓、〇〇〇
一、當期滾存 三〇七、八六一圓、二五七
三、關於取締役安田善四郎同佐藤至誠同張本政三氏任期滿了另行改選之件

滿日合辦採金會社 定款現已作成

滿洲國敕令草案亦決定

急於設立的日滿合辦採金會社、以資本金二千萬圓程度作成定款滿洲國的敕命草案亦決定、故至遲於三月中必以敕命公布之、創立總會決定在新京招集

朝鮮貿易協會 陳情減低關稅

京城電訊、朝鮮貿易協會對於膠皮靴、布鞋襪子鹽魚四種目、以滿洲國的關稅過於高率、以於朝鮮內多量生產的商品輸出進展上、頗有阻碍之虞、於斯遂向滿洲國財政部長陳情減低關稅、一方督促實現的斡旋方法向朝鮮總督、拓務大臣、在滿日本大使、圖們、大連稅關長提出矣

商情

本埠特產（二十六日前場）

	開盤	收盤
▲大豆 袋	三、三〇	三、二七
一月	三、三六	三、二四
二月	三、三二	三、二九
三月	三、三六	三、三七
四月	三、四〇	三、三七
五月	三、四四	三、四一
▲豆餅 現貨	一〇八五	一〇八〇
二月	—	—
三月	一〇九〇	一〇九〇
四月	一一〇〇	一一〇〇
五月	一一〇〇	一一〇〇
六月	—	—
▲豆油 現貨	八、九〇	八、八五
二月	—	—
三月	八、七五	八、七五
四月	八、七五	八、八〇
五月	八、八〇	八、八〇
六月	—	—
▲高粱 現貨	一、八六	一、八七
二月	一、八〇	一、八〇
三月	—	—
四月	一、八三	一、八三

本埠特產（二十六日後場）

	開盤	收盤
▲大豆 袋	三、二七	三、三〇
一月	三、一六	三、三一
二月	三、三三	三、三六
三月	三、三五	三、四〇
四月	三、四〇	三、四四
五月	三、四三	三、四九
▲豆餅 現貨	一〇八〇	一〇九五
二月	一一〇〇	一一〇〇
三月	一一〇〇	一一一〇
四月	一一〇〇	一一一〇
五月	一一〇五	一一二〇
▲豆油 現貨	八、八〇	八、八〇
二月	八、八〇	八、八〇
三月	八、八〇	八、八〇
四月	八、八〇	八、八〇
五月	八、九〇	八、九〇
▲高粱 現貨	—	—
三月	—	—
四月	—	—
五月	一、八七	一、八八

本埠錢鈔（二十六日前場）

▲大連鈔票
現貨 高 一一七、九〇 一一七、五五 成交額 一二〇萬
近期 高 一一七、七五 一一七、二〇 成交額 五〇八萬
遠期 高 一一七、七五 一一七、二〇 成交額 七七〇萬
十時 鈔對金 一一七、四〇 鈔對洋 一三八、〇五 金對洋 一一七、四五
十二時 一一七、八〇 一三八、〇五 一一七、二〇
十三時 一一七、五五 一三八、〇五 一一七、四五

本埠錢鈔（二十六日後場）

▲大連鈔票
現貨 高 一一七、七五 一一七、五五
近期 高 一一八、〇五 一一八、六〇
遠期 高 一一七、九〇 一一八、〇〇
二時半 鈔對金 一一七、〇〇 鈔對洋 一三七、九〇 金對洋 一一七、一五
三時半 一一六、八〇 一三七、九〇 一一八、〇五

電報滙兌（二十六日）

倫敦銀塊 一九便士四分一
同期市 一九便士十六分五
紐約銀塊 四三仙八分三
孟買銀塊 五四留比八分一
英美滙兌 四九六仙八分五
日美滙兌 二九弗六二
中美滙兌 三三弗六二

▲美棉 現貨 一一仙四五 一月 一一仙 三月 一一仙一一 五月 一一仙二五 七月 一一仙四一 九月 一一仙五三 十二月 一一仙六三

▲印度棉花 奔哥爾 一三九盧比 布牢其 一九五盧比 奧姆拉 一七五盧比

▲神戶滙兌 日美 賣 二九弗八分三 買 二九弗八分五 日英 賣 一志二片四分一 買 一志二片六分五
滙豐掛期（二十六日） 日滙 一〇九元五〇 英滙 一仙令二便士七五 美滙 三二弗五〇

▲上海標金 開行 七一八元五角 最高 七一八元五角 最低 七一四元〇角 收盤 七一四元九角
▲上海外匯

本埠股票

▲大連股票 ▲同短期
五品期 一二七、〇〇 一三七、〇〇
新期 一三一、九〇 一三一、四〇
鈔錢期 一一三、一〇 一一三、五〇
東新期 一六四、八〇 一六四、二〇
日產 一一〇、二〇 一一〇、三〇
▲神戶豆餅 一〇、九〇

商品市場（二十六日前場）

▲大阪三品 前場開盤 後場收盤
一月 一〇三四〇 一〇三五〇
二月 一〇〇四〇 一〇〇四〇
三月 一〇〇四〇 一〇〇四〇
四月 九九〇〇 九九六〇
五月 九九一〇 九九二〇
六月 九九二〇 九九五〇
七月 九九二〇 九九三〇

▲大阪棉花 現貨 定期 五六、三五 五七、七五
▲大阪期米 現 二三、一二 中 二三、一七 期 二三、四九
▲東京期米 現 二三、一五 中 二三、三四 期 二三、三五
▲仁川期米 現 二〇、七七 中 二〇、九一 期 二〇、九〇

▲橫濱生絲 前一節 前二節
英 一先令四便士〇〇 美 三三弗一五 匯 一二三元一二五

北地行市（二十六日前場）

▲奉天奉票對金票 五、四〇
▲奉天國幣對鈔票 一〇五五
▲開原國幣對金票 一二〇〇
▲新京國幣對金票 一二、〇〇
▲哈爾濱國幣對金票 一二、一〇
▲安東國幣對金票 一二、五五
（安東平銀）現貨 近期 遠期 高 一、五五
（哈爾濱大豆）二月 三月 四月 五月
（哈爾濱小麥）
▲公主嶺國幣對金票 一、九五

▲印度麻袋 綠扛袋 臨扛袋 滙兌行

北地行市（二十六日後場）

▲奉票對金票 五、四〇
（奉天國幣）現貨 定期 高 八九、八〇 八九、七〇
▲開原國幣對金票 一〇五五
▲新京國幣對金票 一二、一〇
▲哈爾濱國幣對金票 一二、一〇
▲安東國幣對金票 一二、五五
▲公主嶺國幣對鈔票 一二、〇〇

各地發送量

▲開原 大豆 九車 高粱 二車 豆餅 一三車 雜粮 三車
▲公主嶺 大豆 二車 高粱 一四車 豆餅 一六車 雜粮 六車
▲四平街
▲新京 高粱 豆餅 雜粮 大豆 一二車 一六車 一一車 五六車
▲大連 大豆 高粱 豆餅 雜粮 一五車 一七車 一六車 五三車

各省馳名 斷癮聖藥

康機戒煙丸

將此廣告剪下持來照價九扣

藥性和平保無流弊無論新舊煙癖男女強弱保險平安戒除飲食加增精神爽快作事如常丸粒精小携帶便利清血解癮無上特品凡經嘗試必知名實

價目 每瓶六十粒入 每瓶現洋貳圓 每打現洋貳拾圓
特告 新製小粒乙種六十粒入 每瓶現洋壹圓貳角 每打現洋拾貳圓

奉天小南門裏大街路東樓房 總發行 陰華大藥房

外埠代理▲安東陰華藥房、東益增遠、復春堂、兄弟藥房、大生東、瑞祥泰▲千金寨信仁堂▲本溪祥豫昌、協盛廣▲遼陽義和堂▲新民大德藥房▲昌圖厚生醫院▲長春耀庭藥房▲吉林毓生藥房、▲大石橋衛生復▲大連德記藥房、華泰藥房、德記西機報▲鐵嶺致和藥房、奉天震泰館

新世界有聲電影院

陽曆正月廿七號起映五天止

評戲 秦斗林 緞雲 貂蟬拜月

樓池洋四毛 邊座洋二毛 童學半票

（遊藝大會中之一幕京劇）

十二明星合唱

双双双双双

蘇三起解

全部 遊藝大會 有聲

△治新舊藝術於一鑪 △集南北戲曲之大成功 △有聲有色美具難拜 △亦莊亦諧賞心悅目 △清歌妙舞極視聽之娛 △北調南腔選樂曲之萃 ◇如嘗五味醬什錦盒 ◇勝遊阿房宮大觀園 ◇千方萬態似登群玉山頭 ◇五光十色如入山陰道上 ◇數十影星舞星名伶的大會串 ◇一切歌舞雜藝之晶品

中華口琴會 合奏最擅長曲
胡姍（北曲）秋閨怨
李麗蓮女士 黛玉葬花
聘請梅花歌舞團全體演員表演（舞蹈）蝴蝶翩翩
楊耐梅（滑稽）南無先生
袁美雲 袁漢雲（評劇）梅龍鎮

新京 益發銀行

本行專辦各處匯兌並作存放各種款項外放信用保證貼現抵押收存定期活期均可相商規定利率無不公道兌匯計分信匯電匯四票匯等類悉從客便所收匯費特別低廉信用素著手續簡捷久爲各界諸君稱善並爲便利顧客起見收付各款及匯兌等亦於營業時間外猶可通融茲將通匯各處地點列下 哈爾濱、黑龍江、安達站、雙城、三岔河、烏吉密河、事草、安崗、望奎、拜泉、克山、北林子、佳木斯、富錦、吉林、樺皮廠、下九台、四平街、大連、開原、公主嶺、營口、安東、上海、天津、北平、樂亭、山海關、留守營、昌黎、奔城、太谷、湯家河、濟南、泰安、周村、濰縣、德州、煙臺、青島、太原、榆次

本行 營業部 日電話二二〇五 匯兌部 日電話二二六一 總經理室 日電話六七三 蓄儲部 日電話三六三 電報掛號華文四一三五

滿洲各商埠地均有分莊滙兌 河北 江南 山東 山西 各省城鎮滙價低廉手續簡便

百齡機

有意想不到之效力

補力面面俱到

男子服百齡機 補血生精 奇效立見
女子服百齡機 調經補血 維持健康
老人服百齡機 氣血兼補 心腎交暢
幼童服百齡機 聰明益智 助長發育

上海九福公司總發行

滿洲國總經理奉天鼓樓南 五洲大藥房 自動電話四三七六

廣告事件…… 電話四〇二四

大連汽船出帆
▲大連丸●開往青島上海 一月廿九日
▲青島丸 一月卅一日
▲奉天丸 二月三日
▲長平丸●開往天津（天津潮航） 一月廿七日
▲天津丸 一月三十日
▲天津丸 二月二日
▲龍平丸●開往龍口
▲山西丸●開往基隆高雄 一月卅八日
▲山東丸 二月四日
▲河南丸●開往新潟伏木敦賀 二月十三日
▲河北丸 二月一日
▲遼河丸●開往芝罘滿津雄基 二月七日
▲龍鳳丸●營日大連阪神行 二月五日
大連汽船株式會社 六日
專屬貨客經理店 大連市敷島町永和公司 電話七八六八・七二七五
阪神航路 專屬貨物經理

大阪商船出帆
▲志摩丸●開往天津 一月三十日
▲日東丸 一月廿七日
▲江龍丸 一月十五日
▲江龍丸●開往橫濱（掛令治） 一月廿七日
▲志摩丸 二月四日
▲日東丸 二月十二日
▲鳥羽丸●開往門司神戶大阪 一月廿六日
▲貝爾加丸 一月廿八日
▲哈爾濱丸 一月三十日
▲亞米利加丸 二月一日
▲特克馬丸 二月三日
▲香港丸 二月四日
▲烏拉爾丸 二月十四日
▲西亞得爾丸●開往上海滿州基隆高雄 二月二十日
▲盛京丸 二月三日
▲長沙丸 二月十五日
▲福建丸 二月廿五日
▲北陸丸●開往紐育 二月一日
大阪商船株式會社大連支社 電話四一三七番

浮山兄弟商會
本天出張所電話三九一一四番
新京出張所電話二一三九番
臺灣航路荷客取扱店 大連敷島町 電話五一六五、四六一六番

丸一商會
乘船切符發賣所 大連伊勢町 シヤパンツーリストビユロ 大連案內所 電話五五五四番

大連旗昌分行輪船出帆
▲海昌●開往登龍 一月廿七日
大連旗昌分行 電話六八七四

政記輪船出帆
▲有利號●開往龍登 一月廿九日
▲廣利號●開往青島 一月廿七日
▲永利號●開往芝罘 一月廿七日
▲廣利號●開往青島 一月廿七日
▲永利號●開往芝罘 一月廿七日
▲廻安號●開往上海 一月卅一日
▲昌利號●開往天津 一月廿七日
▲得利號 一月廿九日
▲茂利號●開往芝港廣 一月廿七日
▲乾利號●開往港廣 一月卅一日
▲宏利號●開往秦皇島 一月廿七日
政記輪船股份有限公司 電話四一四一番

惠通行出帆
▲利通號●開往芝威仁 一月廿八日
▲惠平丸●開往芝罘 一月廿七日
▲照國丸●開往門宇令尾 一月廿九日
▲神話丸●開往龍口 一月廿七日
▲隆順丸 一月廿七日
▲平壤丸●開往芝罘 一月廿七日
惠通行 電話六一一八、三八五一

阿波共同汽船大連出帆
▲十六共同丸●開往芝罘威海衛青島 一月廿八日
▲二十六共同丸 一月三十日
▲卅六共同丸●芝罘威海衛仁川 一月卅一日
▲長山丸●開往仁川 二月四日
▲十八共同丸●開往芝罘 一月廿九日
▲長山丸●開往天津 一月三十日
阿波國共同汽船株式會社大連支店

日清汽船大連出帆
▲唐山丸●開往上海青島香港廣東 一月廿七日
▲華山丸 二月三日